

หนังสืออ่านเพิ่มเติม

ภัยพิบัติ ทางธรรมชาติ

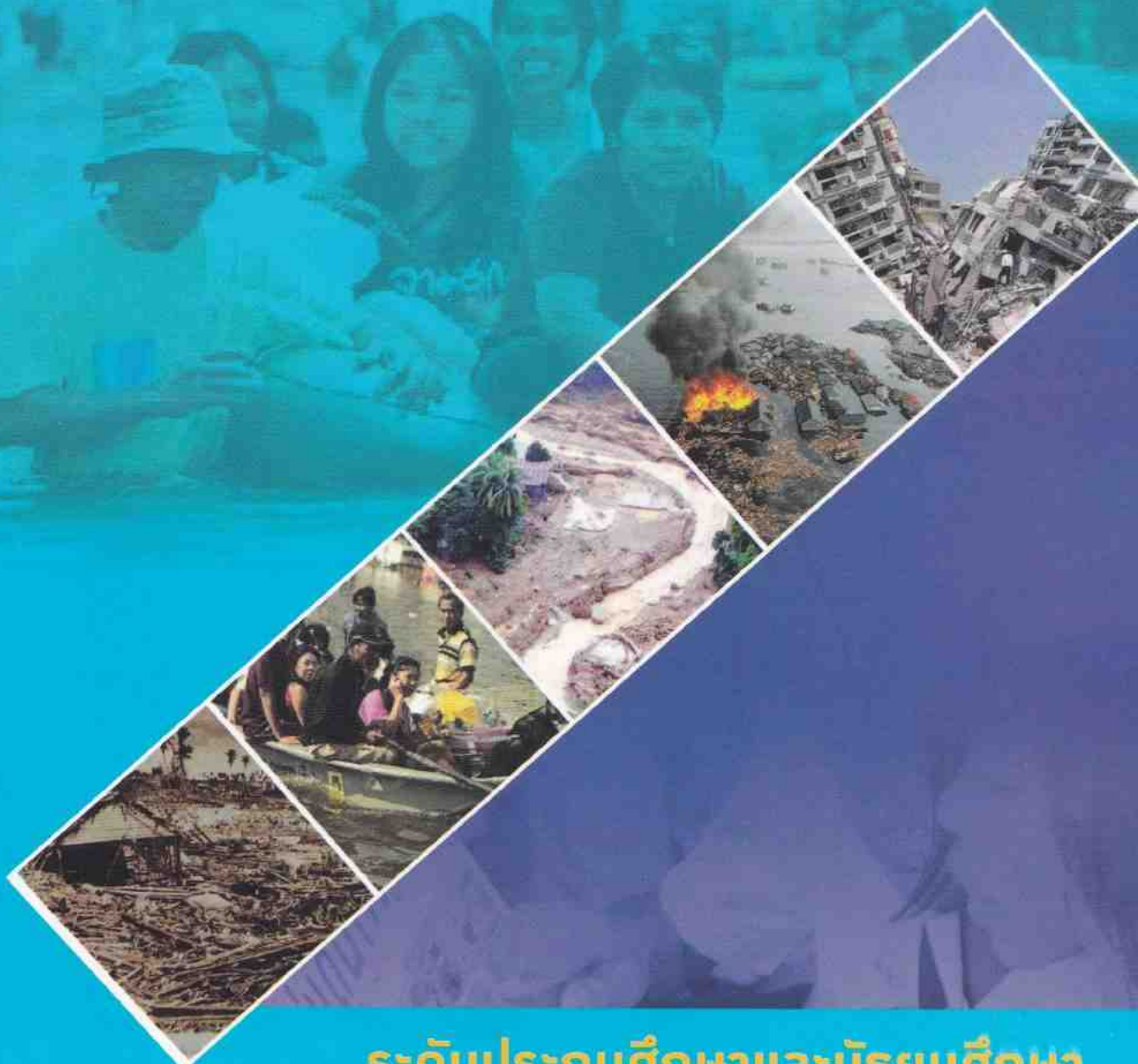

ระดับประถมศึกษาและมัธยมศึกษา



สำนักงานคณะกรรมการการศึกษาขั้นพื้นฐาน

กระทรวงศึกษาธิการ

หนังสืออ่านเพิ่มเติม

ภัยพิบัติ ทางธรรมชาติ

ระดับประถมศึกษาและมัธยมศึกษา



สำนักงานคณะกรรมการการศึกษาขั้นพื้นฐาน
กระทรวงศึกษาธิการ

หนังสืออ่านเพิ่มเติม เรื่อง ภัยพิบัติทางธรรมชาติ ระดับประถมศึกษาและมัธยมศึกษา

พิมพ์ครั้งที่ ๑ พ.ศ. ๒๕๕๖
จำนวนพิมพ์ ๓๒,๐๐๐ เล่ม
จัดพิมพ์เผยแพร่ สำนักงานคณะกรรมการการศึกษาขั้นพื้นฐาน
พิมพ์ที่ โรงพิมพ์ชุมนุมสหกรณ์การเกษตรแห่งประเทศไทย จำกัด
๗๙ ถนนงามวงศ์วาน แขวงลาดยาว เขตจตุจักร กรุงเทพมหานคร ๑๐๙๐๐
โทร. ๐-๒๕๖๑-๕๕๖๗ โทรสาร ๐-๒๕๗๙-๕๑๐๑
นายโชคดี ออสุวรรณ ผู้พิมพ์ผู้โฆษณา



คำนำ

สำนักงานคณะกรรมการการศึกษาขั้นพื้นฐาน ได้ปรับปรุงหนังสืออ่านเพิ่มเติม เรื่อง ภัยพิบัติทางธรรมชาติ ระดับประถมศึกษาและมัธยมศึกษา ตามหลักสูตรแกนกลางการศึกษาขั้นพื้นฐาน พุทธศักราช ๒๕๕๑ โดยมีวัตถุประสงค์เพื่อส่งเสริมให้สถานศึกษามีสื่อการเรียนรู้สำหรับใช้เป็นแนวทางในการจัดการเรียนรู้ เพื่อให้ผู้เรียนมีความรู้ สามารถเตรียมความพร้อม เพื่อป้องกันหรือเผชิญสถานการณ์ภัยพิบัติที่เกิดขึ้นได้อย่างเป็นรูปธรรม ซึ่งครูผู้สอนสามารถบูรณาการเรียนรู้ในกลุ่มสาระการเรียนรู้สังคมศึกษา ศาสนาและวัฒนธรรม กลุ่มสาระการเรียนรู้วิทยาศาสตร์ และกลุ่มสาระการเรียนรู้สุขศึกษาและพลศึกษาได้

หนังสืออ่านเพิ่มเติม เรื่อง ภัยพิบัติทางธรรมชาติ ระดับประถมศึกษาและมัธยมศึกษา เล่มนี้ ได้พัฒนาและปรับปรุงจากหนังสือประกอบการเรียนรู้ การป้องกันภัยพิบัติทางธรรมชาติ ชุดเดิม ๓ เล่ม ได้แก่ อุทกภัย ดินถล่ม ภัยสึนามิ และนำมาพัฒนารวมเป็นเล่มเดียวกัน โดยเพิ่มเนื้อหาในบางเรื่อง ได้แก่ เรื่อง ภัยพิบัติทางธรรมชาติ โลกและภัยธรรมชาติ ลดความเสี่ยงจากภัยธรรมชาติได้อย่างไร เรียนรู้สู้ภัยกับกิจกรรมจัดทำแผนที่เสี่ยงภัยและอพยพหนีภัย เรื่องเล่าจากประสบการณ์จริง กรณีเหตุการณ์ภัยพิบัติในประเทศญี่ปุ่น และคำศัพท์เกี่ยวกับภัยพิบัติที่ควรรู้

สำนักงานคณะกรรมการการศึกษาขั้นพื้นฐาน หวังว่าหนังสืออ่านเพิ่มเติมเล่มนี้จะเป็นประโยชน์ในการจัดการเรียนรู้และการเตรียมการป้องกันภัยของสถานศึกษาได้เป็นอย่างดี จึงขอขอบคุณผู้เชี่ยวชาญจากองค์การความร่วมมือระหว่างประเทศของญี่ปุ่น (Japan International Cooperation Agency : JICA) มูลนิธิสภาเตือนภัยแห่งชาติ ศูนย์เตือนภัยแห่งชาติ กรมทรัพยากรธรณี กรมอุตุนิยมวิทยา กรมป้องกันและบรรเทาสาธารณภัย นักวิชาการ ผู้มีส่วนร่วมในการปรับปรุงหนังสือเล่มนี้ไว้ ณ โอกาสนี้



(นายชินภัทร ภูมิรัตน)

เลขาธิการคณะกรรมการการศึกษาขั้นพื้นฐาน

๑๖ มกราคม ๒๕๕๖



สารบัญ

	หน้า
บทที่ ๑ ภัยพิบัติทางธรรมชาติ	๑
บทที่ ๒ โลกและภัยธรรมชาติ	๕
• แผ่นดินไหว (Earthquake)	๗
• สึนามิ (Tsunami)	๑๕
• ดินโคลนถล่ม (Landslide)	๑๙
• อุทกภัย (Flood)	๓๐
• वादภัย (Storm)	๓๘
บทที่ ๓ ลดความเสี่ยงจากภัยธรรมชาติได้อย่างไร	๕๖
บทที่ ๔ เรียนรู้สู้ภัยกับกิจกรรม จัดทำแผนที่เสี่ยงภัยและอพยพหนีภัย	๕๙
บทที่ ๕ เรื่องเล่าจากประสบการณ์จริง	๖๕
บทที่ ๖ กรณีเหตุการณ์ภัยพิบัติในประเทศญี่ปุ่น	๗๐
คำศัพท์เกี่ยวกับภัยพิบัติที่ควรรู้	๘๐
บรรณานุกรม	๘๒
คณะผู้จัดทำ	๘๓



ภัยพิบัติทางธรรมชาติ



<http://www.unescap.org/unis/comman/images/press/disaster.jpg>

ทำไมมนุษย์จึงต้องอาศัยอยู่ในที่เสี่ยงภัย มีประชากรจำนวนมากที่ตั้งถิ่นฐานบ้านเรือนอยู่ในพื้นที่เสี่ยงภัยอันตราย เช่น ในเขตพื้นที่ราบลุ่มที่มีปัญหาอุทกภัย เขตเชิงเขาที่มักเกิดดินถล่ม เขตรอยเลื่อนของเปลือกโลก เขตภูเขาไฟระเบิด ทั้งนี้เนื่องจากพื้นที่ดังกล่าวมีความอุดมสมบูรณ์เหมาะที่จะเป็นแหล่งเพาะปลูกพืชไร่ หรือเป็นแหล่งทำมาหากิน เช่น บริเวณที่ราบลุ่มมักจะอยู่ใกล้กับแหล่งน้ำเหมาะแก่การเดินทางและการขนส่ง ในปัจจุบันภาวะประชากรเพิ่มมากขึ้น การบุกรุกพื้นที่เพื่อขยายตัวเมืองหรือชุมชน และการพัฒนาพื้นที่เพื่อเป็นแหล่งเกษตรกรรม อุตสาหกรรม และการท่องเที่ยว ทำให้ทรัพยากรธรรมชาติถูกทำลาย เป็นสาเหตุของการเกิดภัยพิบัติทางธรรมชาติ

ภัยพิบัติทางธรรมชาติที่คุกคามมนุษย์ในปัจจุบันนับวันจะทวีความรุนแรงและเกิดบ่อยครั้งขึ้นซึ่งมนุษย์ไม่อาจหลีกเลี่ยงได้ การเรียนรู้เรื่องภัยพิบัติทั้งจากสังเกตปรากฏการณ์การเปลี่ยนแปลงของโลกและประวัติการเกิดภัยธรรมชาติที่เคยเกิดขึ้นในอดีตเป็นส่วนหนึ่งที่จะช่วยให้เรามีการเตรียมความพร้อมเพื่อลดความเสียหายจากภัยธรรมชาติ ตัวอย่างเหตุการณ์คลื่นสึนามิที่เคยเกิดขึ้นในอดีต มีบางครั้งเคยเกิดขึ้นมาก่อน ดังจะเห็นได้จากตำนานพื้นบ้านหรือเพลงพื้นบ้านของแต่ละท้องถิ่น หลายคนอาจลืมไปแล้ว อย่างไรก็ตาม หายนะจากภัยธรรมชาตินั้นอาจเกิดขึ้นอีกในวันใดวันหนึ่งโดยที่ไม่มีใครอาจรู้ได้เลย



การเปลี่ยนแปลงทางธรรมชาติ

ในทางธรณีวิทยาโลกมีกระบวนการเปลี่ยนแปลงอย่างช้าๆ อยู่ทุกวันเวลา ตั้งแต่อดีตจนถึงปัจจุบัน เช่น การกัดเซาะสึกกร่อนของพื้นผิวโลกมีผลต่อการกำเนิดภูเขา และการเปลี่ยนแปลงของแนวชายฝั่งทะเลหรือมหาสมุทร บางครั้งการเปลี่ยนแปลงเกิดขึ้นอย่างทันทีทันใด และมีผลกระทบเชื่อมโยงต่อกันและกัน เช่น การเกิดแผ่นดินไหวจากการเคลื่อนตัวของเปลือกโลก หากเกิดขึ้นใกล้ชายฝั่งทะเลก็เป็นสาเหตุให้เกิดคลื่นสึนามิในบริเวณชายฝั่ง เช่นเดียวกับในพื้นที่บริเวณภูเขา อาจเกิดน้ำท่วมฉับพลันหรือน้ำป่าไหลหลาก และดินถล่ม เป็นต้น

การเปลี่ยนแปลงของธรรมชาติจะค่อยเป็นค่อยไป เช่น ในบริเวณภูเขาหรือพื้นที่ที่มีความลาดชันสูงมวลดิน หิน ที่อยู่บนภูเขาจะค่อยๆ เคลื่อนตัวลงสู่พื้นที่ลาดเบื้องล่าง ในบางเวลามวลดิน หิน จำนวนมหาศาลที่อยู่บนพื้นที่ลาดชันสูงอาจเคลื่อนที่ลงสู่ที่ต่ำจากอิทธิพลของน้ำใต้ดินและแรงโน้มถ่วงของโลก การเปลี่ยนแปลงของธรรมชาติมักเกิดขึ้นในทุกๆ สิบปี หรือทุกๆ ยี่สิบปี บางครั้งปรากฏการณ์ภัยธรรมชาติจากการเคลื่อนตัวของแผ่นเปลือกโลก อาจส่งผลต่อการเกิดภัยอื่นๆ ตามมา เช่น ภายหลังการเกิดแผ่นดินไหว แรงเหวี่ยงของพื้นผิวดินบางแห่งอาจฉีกขาดเป็นแอ่งดินหรือแอ่งน้ำ มีความล่อแหลมอันตราย อาจทำให้เกิดแผ่นดินไหวระลอกอื่นๆ ตามมา เรียกว่า อาฟเตอร์ช็อค (Aftershock) เนื่องจากพื้นผิวของโลก เปรียบเหมือนผืนผ้าหรือแผ่นพลาสติก อาจฉีกขาดได้เมื่อเกิดแรงดึง

ภัยธรรมชาติและผลกระทบ

เมื่อไรก็ตามที่ปรากฏการณ์ธรรมชาติเป็นภัยคุกคามต่อชีวิตและทรัพย์สิน เราเรียกว่า **ภัยพิบัติ** (Disaster) หรือ **หายนะภัย** ตัวอย่างเช่น ในแม่น้ำลำธารมีน้ำไหลล้นตลิ่งเป็นประจำทุกๆ ปี ในบริเวณที่มีผู้คนอาศัยอยู่ไม่มาก ไม่มีความเสียหายหรือเสียหายน้อย ไม่เรียกว่า ภัยพิบัติ เราเรียกว่า **บริเวณเสี่ยงอันตราย** (Hazard) แต่ถ้าวันหนึ่งน้ำในแม่น้ำลำธารจู่โจมเข้าท่วมบ้านเรือนราษฎรในบริเวณที่มีผู้คนอยู่อาศัย

เป็นจำนวนมาก ทำให้เกิดการสูญเสียชีวิตและทรัพย์สิน เรียกว่า **ภัยพิบัติ** หรือ **หายนะภัย**

ผลกระทบที่เกิดจากภัยธรรมชาติ ไม่เพียงแต่ความเสียหายที่เห็นได้ เช่น เสียชีวิต บาดเจ็บ พิการไร้ที่อยู่ ชาติที่ทำกิน อุปกรณ์การทำงานเสียหาย ยังมีผลกระทบต่อสภาพสังคม วัฒนธรรม การดำเนินชีวิต รวมทั้งมีผลกระทบต่อจิตใจของผู้ประสบภัย

ภัยพิบัติเกิดขึ้นได้ทั้งในประเทศที่ร่ำรวยและประเทศยากจน แต่ความหายนะที่เกิดกับคนในประเทศยากจนจะสูงกว่า ทั้งนี้เนื่องจากประเทศยากจนขาดแคลนระบบป้องกัน เตือนภัย เครื่องมือช่วยเหลือที่รวดเร็วทันสมัย อุปกรณ์ทางการแพทย์ รวมทั้งแผนการเตรียมการฉุกเฉินที่เพียบพร้อม ตลอดจนการสื่อสารและการขนส่งที่รวดเร็ว ประเทศยากจนส่วนใหญ่มีปัญหาสภาพแวดล้อมที่ไม่มั่นคงอยู่มาแต่เดิม เช่น ถนนหนทาง บ้านไม่ถูกสุขลักษณะ ห้องส้วมไม่ได้มาตรฐาน สุขภาพไม่ดี ทำให้คนรู้สึกไม่ปลอดภัย ดังนั้นประเทศที่ยากจนมักได้รับผลกระทบ เช่น เกิดโรคระบาด ขาดแคลนอาหาร และส่วนหนึ่งมาจากการขาดประสิทธิภาพในการทำงานของรัฐบาล เพื่อช่วยเหลือประชาชน เนื่องจากพื้นฐานด้านเศรษฐกิจไม่มั่นคง

เหตุการณ์ธรรมชาติมักเกิดขึ้นโดยที่ไม่มีใครคาดคิด ดังนั้นสิ่งที่ควรปฏิบัติคือ การสังเกตธรรมชาติ การเรียนรู้เกี่ยวกับวงจรของธรรมชาติ และประวัติการเกิดภัย ส่วนใหญ่ปรากฏการณ์ภัยธรรมชาติที่เคยเกิดขึ้นในอดีตมักจะเกิดขึ้นอีก ดังหลักฐานการบันทึกสถิติข้อมูลการเกิดแผ่นดินไหวของประเทศญี่ปุ่น ซึ่งเคยเกิดแผ่นดินไหวขนาดใหญ่ที่กรุงโตเกียวเมื่อประมาณ ๕๐๐ ปีก่อน และเกิดแผ่นดินไหวอีกครั้งในปี พ.ศ. ๒๔๖๖ ภายในรอบ ๘๐ ปี ในวันที่ ๙ สิงหาคม พ.ศ. ๒๕๕๒ การเกิดแผ่นดินไหว มีความรุนแรงขนาด ๗.๗ ริกเตอร์ ทางตอนใต้ของกรุงโตเกียว ซึ่งนักวิทยาศาสตร์คาดว่าจะเกิดแผ่นดินไหวขนาดใหญ่ที่กรุงโตเกียวอีกภายใน ๓๐ ปี อย่างไรก็ตาม เมื่อวันที่ ๑๑ มีนาคม พ.ศ. ๒๕๕๔ เกิดแผ่นดินไหวรุนแรงที่สุดของโลกขนาด ๘.๙ ริกเตอร์ บริเวณนอกชายฝั่งตะวันออกของคาบสมุทรไอซิกะโทโฮะกุ ใกล้กรุงโตเกียว



การอาศัยอยู่ร่วมกับธรรมชาติ

ภัยธรรมชาติเกิดขึ้นตามธรรมชาติ ในประเทศที่พัฒนาแล้วมีการควบคุมธรรมชาติด้วยวิธีสร้างสิ่งก่อสร้างเพื่อลดความเสียหายที่อาจเกิดขึ้น แต่อย่างไรก็ตาม สิ่งก่อสร้างเหล่านั้นก็ไม่สามารถปกป้องมิให้เกิดความสูญเสียได้ มนุษย์ไม่สามารถเปลี่ยนแปลงระบบการทำงานของธรรมชาติ แต่มนุษย์ควรเรียนรู้วิธีอยู่กับธรรมชาติ ตัวอย่างเช่น การสร้างเขื่อนกันน้ำเพื่อป้องกันน้ำไหลล้นตลิ่งเข้าท่วมบ้านเรือน แต่เมื่อน้ำไหลมารวมกัน ระดับน้ำจะสูงกว่าเขื่อนที่กัน

ฉะนั้นการก่อสร้างสิ่งกีดขวางทางไหลของกระแสน้ำจะทำให้ระดับน้ำมีปริมาณมากเพิ่มสูงขึ้น

ภัยธรรมชาติจะยังคงอยู่ในโลกตามลักษณะภูมิประเทศ สภาพดินฟ้าอากาศ สิ่งแวดล้อม และผลกระทบที่เชื่อมโยงซึ่งกันและกัน ดังนั้นการลดความสูญเสียให้ลดน้อยลงด้วยการเรียนรู้ธรรมชาติ ระลึกถึงความรุนแรงของภัยอันตราย และคาดว่าภัยทางธรรมชาติอาจเกิดขึ้นอีก จึงเป็นการเตรียมพร้อมอย่างหนึ่ง



บทที่ ๒

โลกและภัยธรรมชาติ

โลกเป็นดาวเคราะห์ดวงหนึ่ง เกิดจากกลุ่มฝุ่นที่อยู่รอบนอก รวมตัวกันเป็นโลก หมุนรอบดวงอาทิตย์ อยู่ในระบบสุริยะจักรวาล



<http://ufoinfo.narod.ru/earth.jpg>

โครงสร้างโลก

โลกมีรัศมีเฉลี่ย ๖,๓๗๐ กิโลเมตร หรือ ๔,๐๐๐ ไมล์ แบ่งออกเป็นชั้น ตามคุณสมบัติดังนี้

ก. **ชั้นเปลือกโลก (Crust)** มีคุณสมบัติแข็งเปราะ ประกอบด้วยหินที่ตกผลึก ลึกจากผิวโลกประมาณ ๓๕ กิโลเมตร มีสองชั้นบนพื้นทวีป และชั้นเดียวบนพื้นมหาสมุทร ความหนาของเปลือกโลกบนพื้นทวีปแปรเปลี่ยนไปตั้งแต่ ๓๕-๖๐ กิโลเมตร แล้วแต่ว่าเป็นภูเขาหรือที่ราบต่ำ

เปลือกโลกพื้นทวีป
(Continental Crust)

ชั้นเนื้อโลก (Mantle)

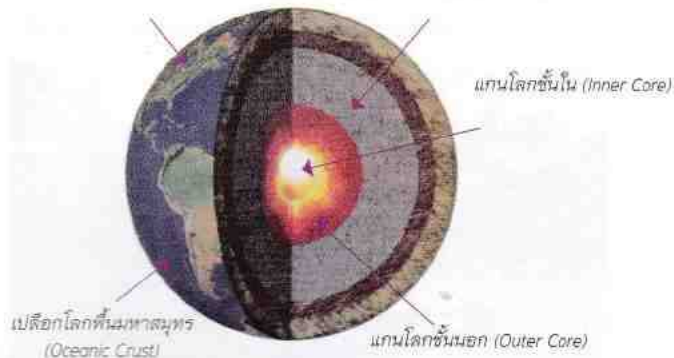

ข. ชั้นแกนนอก (Outer Core) เป็นชั้นที่แข็งที่สุด ลึกจากผิวโลกประมาณ ๓๕-๒,๙๐๐ เมตร

ค. ชั้นเนื้อ (Mantle) เป็นชั้นที่มีความแข็งน้อยที่สุด สันนิษฐานว่าเป็นของเหลว อยู่ลึกลงไปประมาณ ๒,๐๐๐-๕,๐๐๐ กิโลเมตร

ง. ชั้นแกนใน (Inner Core) สันนิษฐานว่าเป็นของแข็ง อยู่ลึกประมาณ ๕,๐๐๐ กิโลเมตรลงไป

ลักษณะทางกายภาพในโลก

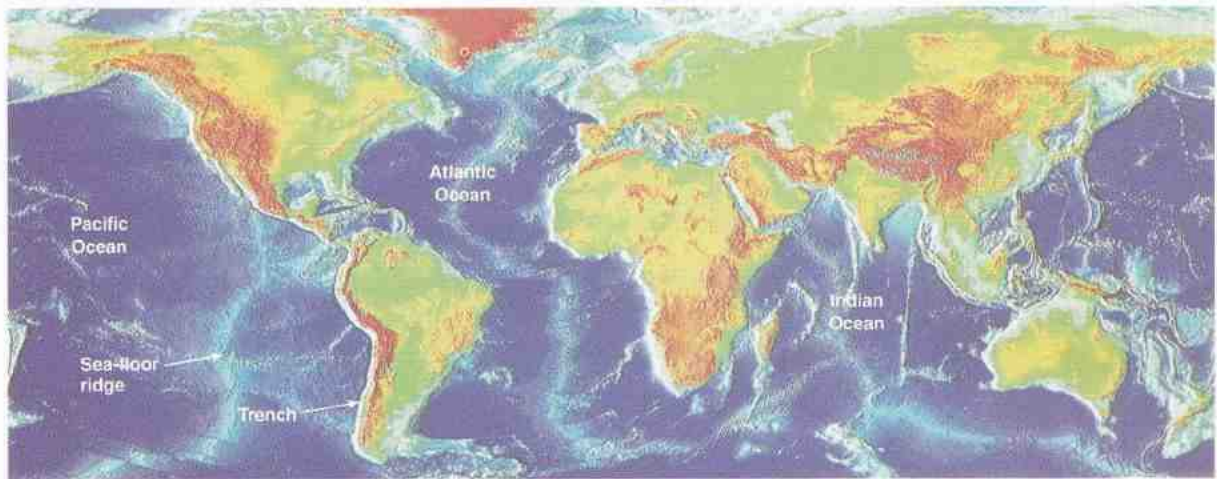
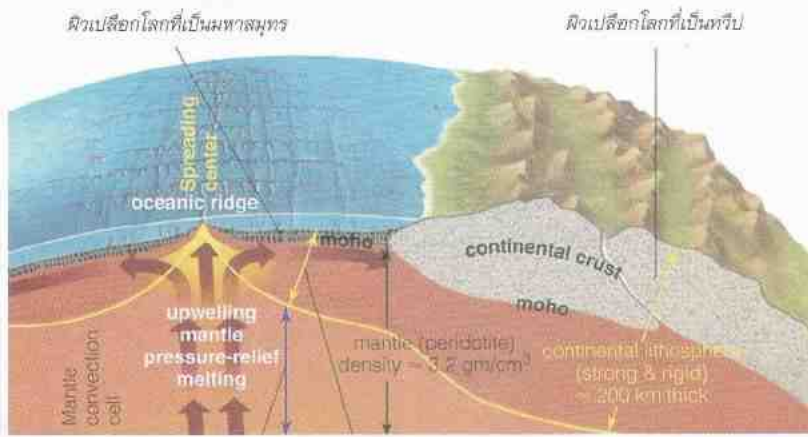

จากหนังสือ Natural Hazards and Disasters

เปลือกโลกมีการเคลื่อนที่อยู่ตลอดเวลา

ในปี พ.ศ. ๒๔๕๕ นักวิทยาศาสตร์ชาวเยอรมันชื่อ อัลเฟรด เวกเนอร์ กล่าวถึงการเคลื่อนตัวของเปลือกโลกว่า เดิมโลกเป็นผืนแผ่นดินกว้างใหญ่เรียกว่า **พันเจีย (Pangaea)** ต่อมาผืนแผ่นดินใหญ่นี้

ได้แยกออกจากกันกลายเป็นทวีปต่างๆ ในปัจจุบัน เขาเชื่อว่าพันเจียได้มีการแตกแยกและเคลื่อนตัวไปตามทิศทางต่างๆ มาหลายร้อยปี การที่ขอบของทวีปต่างๆ เชื่อมต่อกันได้อย่างภาพปะติดปะต่อกันนั้น เป็นผลมาจากการแตกและแยกตัวของพันเจีย



โลกประกอบด้วยแผ่นเปลือกโลกจำนวนมาก

เปลือกโลกประกอบด้วยชิ้นส่วนขนาดใหญ่หลายชิ้น สามารถเชื่อมต่อกันได้แบบภาพปะติดปะต่อ ชิ้นส่วนแต่ละชิ้นเรียกว่า **แผ่นเปลือกโลก** และเชื่อมต่อกันเรียกว่า **ขอบแผ่นเปลือกโลก** ดังนั้นเปลือกโลกจึงประกอบด้วยแผ่นเปลือกโลกหลายแผ่นซึ่งลอยอยู่เหนือชั้นเนื้อโลก และมีการเคลื่อนที่อยู่ตลอดเวลา

ขอบของแผ่นเปลือกโลก

บริเวณรอยต่อของแผ่นเปลือกโลกที่เรียกว่า **ขอบแผ่นเปลือกโลก** มีลักษณะการเชื่อมต่อกัน ๓ แบบ คือ

แบบแยกตัวออกจากกัน (Divergent Boundary) พบในบริเวณที่แผ่นเปลือกโลกเคลื่อนตัว

ออกจากกัน เช่น บริเวณสันเขากลางมหาสมุทรอินเดีย เปลือกโลกที่เกิดขึ้นใหม่จะขยายตัวเป็นบริเวณกว้างใหญ่ และแยกตัวออกไปตามแนวสันเขากลางมหาสมุทรอินเดีย ใช้เวลานานถึง ๒๐๐ ปี ดังที่เห็นในปัจจุบัน

แบบเคลื่อนตัวเข้าหากัน (Convergent Boundary) เกิดจากแผ่นดินสองส่วนเคลื่อนตัวเข้าชนกัน ส่วนที่อยู่ด้านหน้าของทั้งสองแผ่นดินจะแตก โดยส่วนใดส่วนหนึ่งของแผ่นดินจะแตกมุดแทรกอยู่ใต้แผ่นดินอีกแผ่นหนึ่ง บริเวณนั้นจึงเกิดเป็นร่องตามขอบมหาสมุทรอินเดีย

แบบเคลื่อนตัวออกจากกันในแนวราบ (Transform Boundary) เกิดจากแผ่นดินสองส่วนมีการเลื่อนเสียดสีกัน

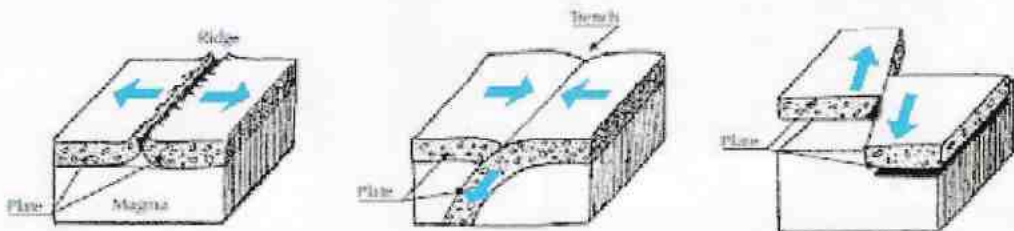

แบบแยกตัวออกจากกัน

แบบเคลื่อนตัวเข้าหากัน

แบบเคลื่อนตัวออกจากกันในแนวราบ

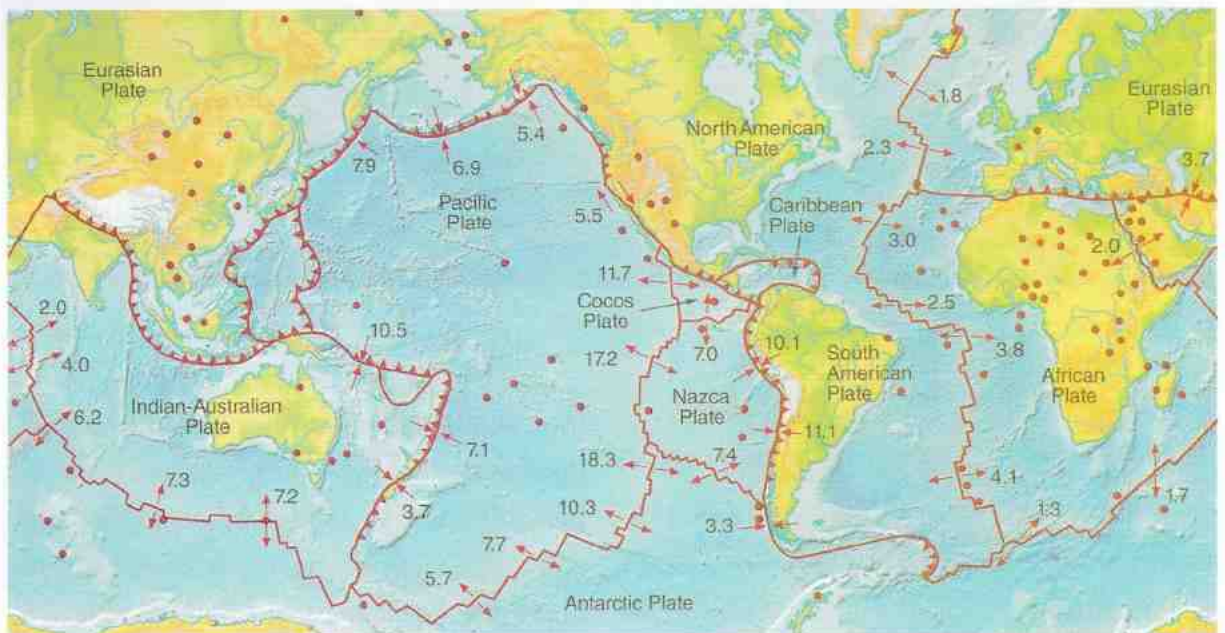

จากหนังสือ Natural Hazards And Disasters



แผ่นดินไหว (Earthquake)

แผ่นดินไหวเกิดขึ้นได้อย่างไร

แผ่นดินไหวส่วนใหญ่เกิดจากการเคลื่อนตัวของแผ่นเปลือกโลก เมื่อแผ่นเปลือกโลกขยับเคลื่อนตัวหรือเคลื่อนที่เข้าชนกันอย่างรุนแรง เป็นผลให้เปลือกโลกในบริเวณนั้นโก่ง งอ หรือยืดขยายและสะสมพลังงานเอาไว้ในเปลือกโลก ไม่นานนักก็จะแตกและแยกตัวออกจากกัน พลังงานที่สะสมไว้จะถูกปลดปล่อยออกมาในรูปของการสั่นสะเทือน เราจึงรู้สึกว่าพื้นดินที่เราอยู่สั่นสะเทือนขณะเกิดแผ่นดินไหว

การสั่นสะเทือนของแผ่นดินไหวจะแผ่ขยายจากจุดศูนย์กลางที่แผ่นดินไหวออกไปทั่วทุกทิศทาง และจะค่อยๆ อ่อนกำลังลงตามระยะทาง ดังนั้นพื้นที่

ที่อยู่ไกลจากจุดศูนย์กลางแผ่นดินไหว จึงได้รับผลจากการสั่นสะเทือนน้อยกว่าบริเวณที่อยู่ใกล้ๆ กับจุดศูนย์กลางแผ่นดินไหว การสูญเสียจะมากหรือน้อยขึ้นอยู่กับความรุนแรงของแผ่นดินไหว ขนาดและความสัมพันธ์โดยประมาณกับความสั่นสะเทือนใกล้ศูนย์กลาง

แผ่นดินไหว นอกจากจะเกิดจากธรรมชาติที่เปลือกโลกเคลื่อนที่ฉับพลัน ภูเขาไฟระเบิด การยุบตัว และคลื่นสมุทรแล้ว แผ่นดินไหวยังเกิดขึ้นได้จากการกระทำของมนุษย์ เช่น การทดลองระเบิดเครื่องจักรขนาดใหญ่ การระเบิดใต้ดิน เป็นต้น



<http://www.cornichan.org>



<http://www.bu.edu/bridge/archive>

แผ่นดินไหวในปี พ.ศ. ๒๕๔๕ ที่ตอนเหนือของนครนิวยอร์ก



อันตรายที่เกิดจากแผ่นดินไหว

- พื้นดินสั่นสะเทือน เป็นสาเหตุให้สิ่งก่อสร้างพังทลาย และวัตถุร่วงหล่น
- แผ่นดินแยกตัว

- ไฟไหม้
- ดินโคลนถล่ม
- เชื้ออมแตก น้ำท่วม
- คลื่นสึนามิ



<http://www.edu-negev.gov.il/bs/makif/english>



<http://warriors.warren.k12.il.us/jshimmin/earthquake2.jpg>

โศกนาฏกรรมจากดินถล่มภายหลังแผ่นดินไหวที่อินเดีย



<http://www.travellerspoint.com>

หินถล่มทับคนซื้อรถจักรยาน



<http://warriors.warren.k12.il.us/jshimmin/earthquake2.jpg>

แผ่นดินไหวที่มลรัฐแคลิฟอร์เนีย
เมื่อวันที่ ๑๗ มกราคม พ.ศ. ๒๕๑๗



แผ่นดินไหวที่ปากีสถาน เมื่อปี พ.ศ. ๒๕๔๘
๗.๓ ริกเตอร์



แผ่นดินสั่นสะเทือน

การสั่นสะเทือนของแผ่นดินไหวขึ้นอยู่กับขนาดความรุนแรง ดังนี้

ริกเตอร์	อยู่ในระดับ	ผลกระทบ	อัตราการเกิดทั่วโลก
๑.๙ ลงไป	ไม่รู้สึก	ไม่มี ไม่สามารถรู้สึกได้	๘,๐๐๐ ครั้ง/วัน
๒.๐-๒.๙	เบามาก	คนทั่วไปมักไม่รู้สึก แต่ก็สามารถรู้สึกได้บ้าง และตรวจจับได้ง่าย	๑,๐๐๐ ครั้ง/วัน
๓.๐-๓.๙	เบามาก	คนส่วนใหญ่รู้สึกได้ และบางครั้งสามารถสร้างความเสียหายได้บ้าง	๔๙,๐๐๐ ครั้ง/ปี
๔.๐-๔.๙	เบา	ของในบ้านสั่นไหวชัดเจน สามารถสร้างความเสียหายได้ปานกลาง	๖,๒๐๐ ครั้ง/ปี
๕.๐-๕.๙	ปานกลาง	สร้างความเสียหายยับเยินได้กับสิ่งก่อสร้างที่ไม่มั่นคง แต่กับสิ่งก่อสร้างที่มั่นคงนั้นไม่มีปัญหา	๘๐๐ ครั้ง/ปี
๖.๐-๖.๙	แรง	สร้างความเสียหายที่ค่อนข้างรุนแรงได้ในรัศมีประมาณ ๘๐ กิโลเมตร	๑๒๐ ครั้ง/ปี
๗.๐-๗.๙	รุนแรง	สามารถสร้างความเสียหายรุนแรงในบริเวณกว้าง	๑๘ ครั้ง/ปี
๘.๐-๘.๙	รุนแรงมาก	สร้างความเสียหายรุนแรงได้ในรัศมีเป็นร้อยกิโลเมตร	๑ ครั้ง/ปี
๙.๐-๙.๙	รุนแรงมาก	'ล้างผลาญ' ทุกสิ่งทุกอย่างในรัศมีเป็นพันกิโลเมตร	๑ ครั้ง/๒๐ ปี
๑๐.๐ ขึ้นไป	ทำลายล้าง	ไม่เคยเกิด จึงไม่มีบันทึกความเสียหายไว้	ยากมาก (ไม่ทราบจำนวน)



ความเสียหายที่เกิดจากแผ่นดินไหว

แผ่นดินไหวขนาดกลาง สามารถทำลายอาคารบ้านเรือนในรัศมี ๑๐-๑๕ กิโลเมตร จากจุดศูนย์กลางของแผ่นดินไหว จึงเป็นอันตรายอย่างยิ่ง หากเกิดขึ้นในบริเวณเมืองใหญ่ที่มีประชากรหนาแน่น ตัวอย่างการเกิดแผ่นดินไหวในประเทศอียิปต์เมื่อปี พ.ศ. ๒๕๓๕ มีขนาด ๕.๒ ริกเตอร์ มีศูนย์กลาง

ห่างจากกรุงไคโร ๒๐ กิโลเมตร ทำให้มีผู้เสียชีวิตถึง ๕๙๓ คน บาดเจ็บมากกว่า ๖๐๐ คน อาคารเสียหายมากถึง ๑๔,๐๐๐ หลัง

แผ่นดินไหวขนาดใหญ่ หมายถึง แผ่นดินไหวขนาด ๖.๕ ริกเตอร์ขึ้นไป ตัวอย่างการเกิดแผ่นดินไหวที่เกิดขึ้นในหลายประเทศ ดังนี้

ประเทศ	วัน/เดือน/ปี	มาตราริกเตอร์	ความเสียหาย
สาธารณรัฐเฮติ	๑๒ มกราคม ๒๕๕๓	๗.๐	ผู้เสียชีวิตประมาณ ๒๒๒,๐๐๐ คน บ้านเรือนเสียหาย
สาธารณรัฐประชาชนจีน	๑๒ พฤษภาคม ๒๕๕๑	๗.๙	ผู้เสียชีวิต ๘๗,๕๘๗ คน บ้านเรือน โรงเรียน และสิ่งก่อสร้างเสียหาย
แคว้นแคชเมียร์ สาธารณรัฐอินเดีย	๘ ตุลาคม ๒๕๔๘	๗.๖	ผู้เสียชีวิต ๘๐,๓๖๑ คน บ้านเรือน โรงเรียน และสิ่งก่อสร้างเสียหาย
เกาะสุมาตรา สาธารณรัฐอินโดนีเซีย	๒๖ ธันวาคม ๒๕๔๗	๙.๑๕	ติดตามด้วยคลื่นสึนามิ มีผู้เสียชีวิต ๒๓๐,๐๐๐ คน
สาธารณรัฐอิสลาม อิหร่าน	๒๖ ธันวาคม ๒๕๔๖	๖.๗	ติดตามด้วยดินถล่ม ผู้เสียชีวิต ๕๐,๐๐๐ คน สิ่งก่อสร้างที่ทำด้วยอิฐพังทลาย

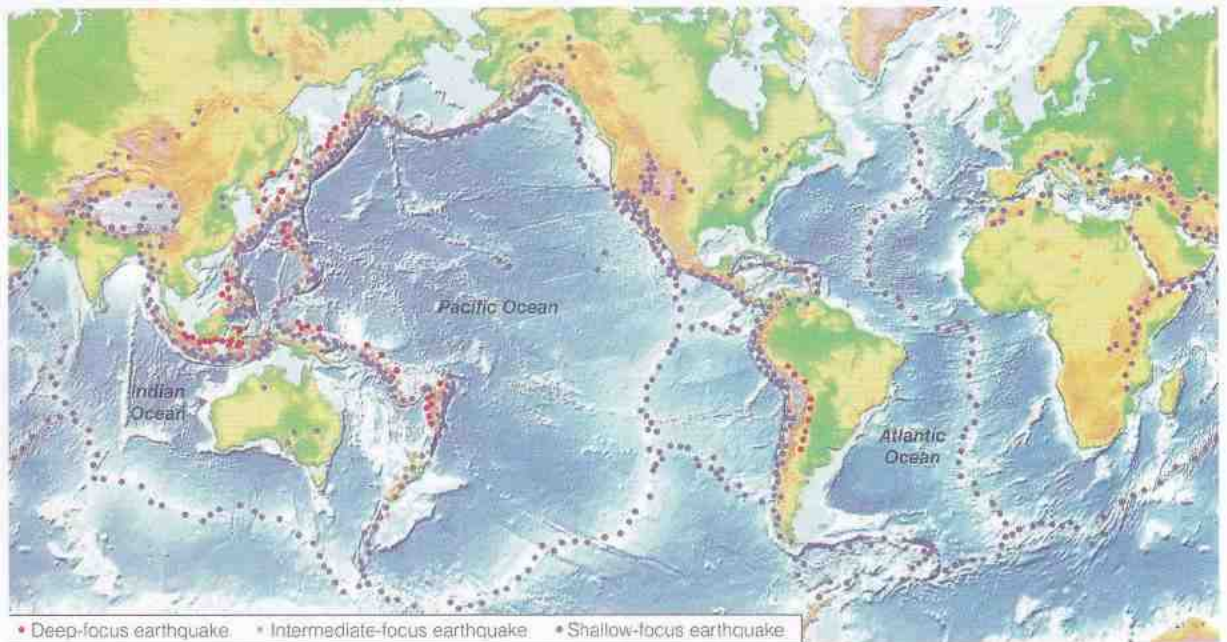

จากหนังสือ Natural Hazards And Disasters



สำหรับประเทศไทยตั้งอยู่บนแผ่นยูเรเชีย
ใกล้รอยต่อระหว่างแผ่นยูเรเชียกับแผ่นอินเดีย และ
แผ่นออสเตรเลีย มีรอยเลื่อน (Fault) อยู่ทางภาคตะวันตก

และภาคเหนือ ส่วนใหญ่อยู่ในเขตสาธารณรัฐแห่ง
สหภาพเมียนมาร์และทะเลอันดามัน รอยเลื่อนที่สำคัญ
ในประเทศไทย มีดังนี้

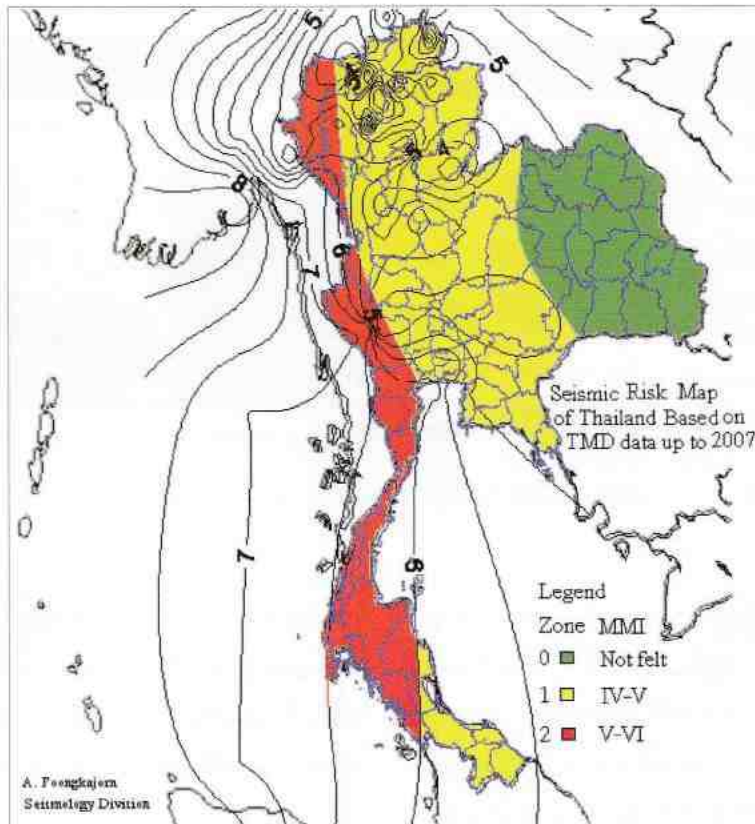

ภาพจากกรมทรัพยากรธรณี กระทรวงทรัพยากรธรรมชาติและสิ่งแวดล้อม



แผ่นดินไหวในปี พ.ศ. ๒๐๔๘ ที่จังหวัดเชียงใหม่
ทำให้ยอดพระธาตุเจดีย์หลวงหักทลายลงมา



เมื่อปี พ.ศ. ๒๐๘๘ เกิดแผ่นดินไหวรุนแรงที่นครเซี่ยงไฮ้ ทำให้ยอดของพระธาตุเจดีย์หลวง ซึ่งถือว่าเป็นสิ่งก่อสร้างที่สูงที่สุดในยุคนั้น คือ สูงถึง ๘๖ เมตร พังทลายลงมาเหลือเพียง ๖๐ เมตร

ประวัติการเกิดแผ่นดินไหวที่เคยเกิดขึ้นในประเทศไทย ขนาดตั้งแต่ ๕ ริกเตอร์ขึ้นไป

วัน/เดือน/ปี	สถานที่เกิด	มาตราริกเตอร์
๑๓ พฤษภาคม ๒๕๓๘	จังหวัดน่าน	๖.๓
๑๓ กุมภาพันธ์ ๒๕๑๘	อำเภอท่ายาง จังหวัดตาก	๕.๖
๑๕-๒๒ เมษายน ๒๕๒๖	อำเภอศรีสวัสดิ์ จังหวัดกาญจนบุรี	๕.๓, ๕.๙, ๕.๒
๑ กันยายน ๒๕๓๓	อำเภอพาน จังหวัดเชียงราย	๕.๑
๙ ธันวาคม ๒๕๓๘	อำเภอร่องขวาง จังหวัดแพร่	๕.๑
๒๑ ธันวาคม ๒๕๓๘	อำเภอพร้าว จังหวัดเชียงราย	๕.๒
๒๒ ธันวาคม ๒๕๓๙	อำเภอพร้าว จังหวัดเชียงราย	๕.๒

ข้อมูลจาก <http://kanchanapisek.or.th/kp6>

เนื่องจากสภาพทางภูมิศาสตร์ของกรุงเทพมหานครตั้งอยู่ในเขตที่มีความเสี่ยงต่อภัยแผ่นดินไหวน้อย อยู่ห่างจากรอยเลื่อนที่มีพลังประมาณ ๑๒๐-๓๐๐ กิโลเมตร และเป็นรอยเลื่อนที่มีการเคลื่อนไหวน้อย จากสภาพแวดล้อมของ

กรุงเทพมหานครมีสภาพดินเป็นดินเหนียวและดินอ่อนรองรับ ในสภาวะเช่นนี้ หากเกิดแผ่นดินไหวหรือเกิดแผ่นดินไหวในบริเวณใกล้เคียง อาจจะทำให้ความรุนแรงได้ เนื่องจากความอ่อนไหวของดิน



บ้านเรือน อาคารสูงในกรุงเทพมหานคร



สถิติการเกิดแผ่นดินไหวบริเวณรอยเลื่อนในประเทศไทยก่อนและหลัง
การเกิดแผ่นดินไหวครั้งใหญ่ที่เกาะสุมาตรา เมื่อวันที่ ๒๖ ธันวาคม พ.ศ. ๒๕๔๗

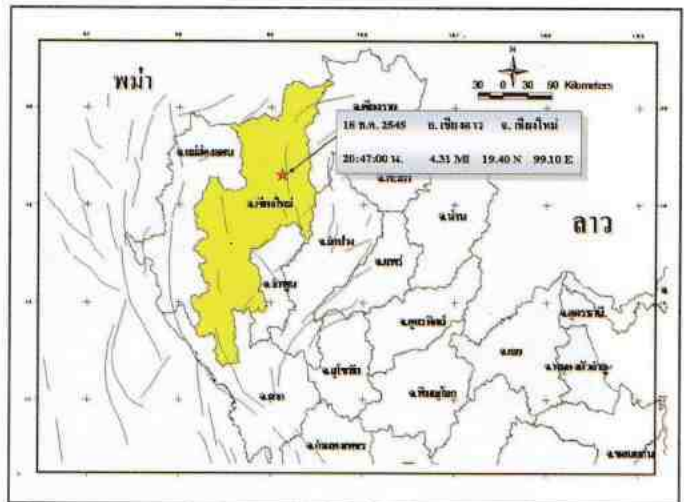
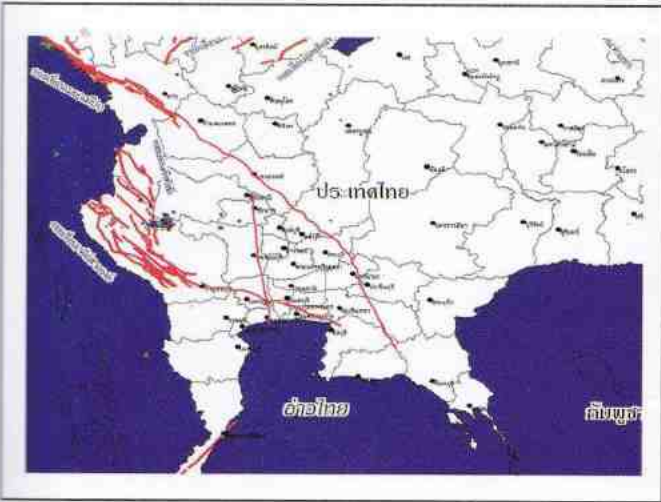

แผนที่แสดงตำแหน่งแผ่นดินไหวบริเวณรอยเลื่อนใน แม่ทา พะเยา และแม่ฮ่องสอน ปี พ.ศ. ๒๕๔๕

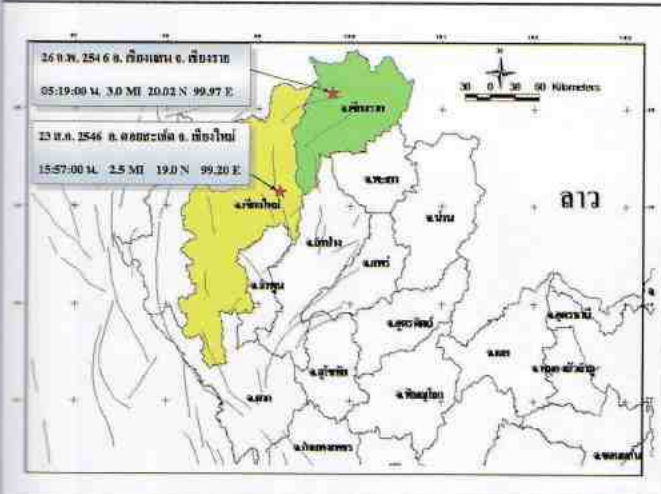

แผนที่แสดงตำแหน่งแผ่นดินไหวบริเวณรอยเลื่อนใน แม่ทา พะเยา และแม่ฮ่องสอน ปี พ.ศ. ๒๕๔๖

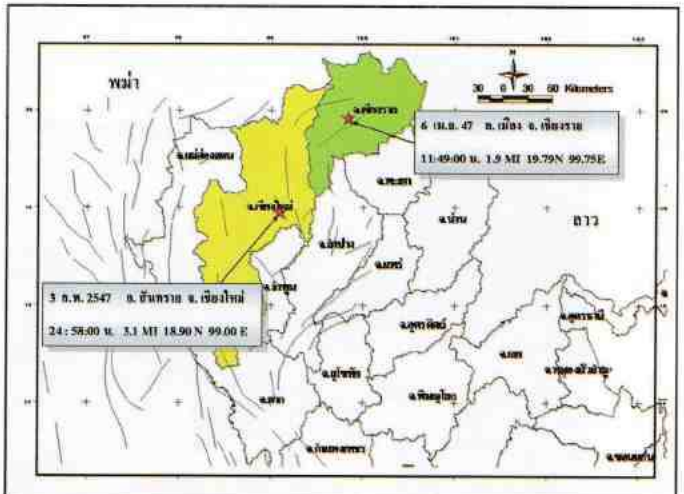

แผนที่แสดงตำแหน่งแผ่นดินไหวบริเวณรอยเลื่อนใน แม่ทา พะเยา และแม่ฮ่องสอน ปี พ.ศ. ๒๕๔๗

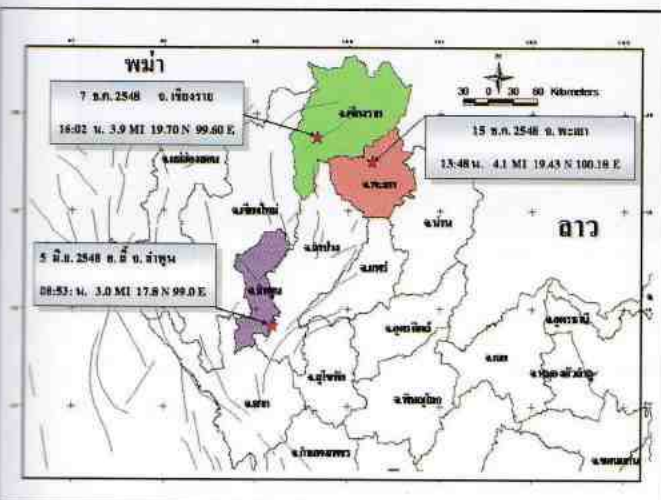

แผนที่แสดงตำแหน่งแผ่นดินไหวบริเวณรอยเลื่อนใน แม่ทา พะเยา และแม่ฮ่องสอน ปี พ.ศ. ๒๕๔๘

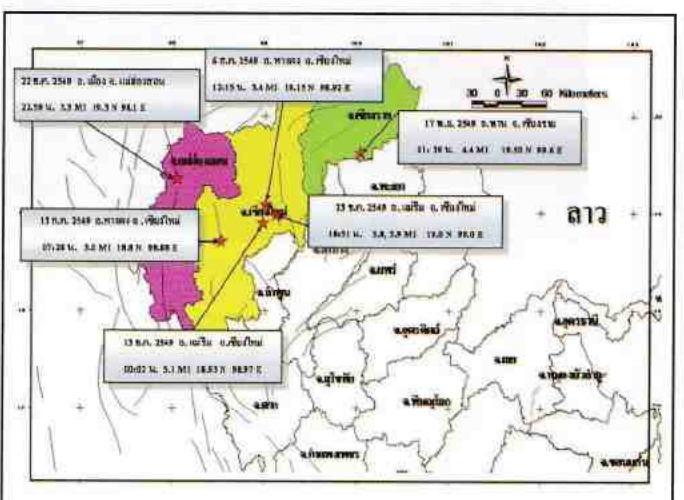

แผนที่แสดงตำแหน่งแผ่นดินไหวบริเวณรอยเลื่อนใน แม่ทา พะเยา และแม่ฮ่องสอน ปี พ.ศ. ๒๕๔๙

ข้อมูลจาก มูลนิธิสภาเตือนภัยพิบัติแห่งชาติ กรุงเทพมหานคร

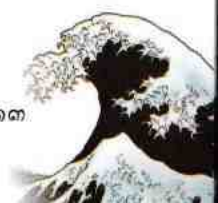

กรณีศึกษาเกี่ยวกับเหตุการณ์แผ่นดินไหว ที่สาธารณรัฐประชาชนจีน

เวลา ๑๔.๒๘ น. ของวันที่ ๑๒ พฤษภาคม พ.ศ. ๒๕๕๑ เกิดการเคลื่อนตัวของแผ่นดินเป็นแนวยาวประมาณ ๓๐๐ กิโลเมตร ตามแนวรอยเลื่อนลองเหมินฉาน (Longmenshan) จากที่ราบสูงทิเบตไปทางทิศตะวันออกเฉียงเหนือของเมืองเสฉวน สาธารณรัฐประชาชนจีน ทำให้เกิดแผ่นดินไหวขนาด ๗.๙ ริกเตอร์ อยู่ใต้จากระดับพื้นผิวดิน ๑๙ กิโลเมตร แรงสั่นสะเทือนทำให้บ้านเรือน โรงเรียน ฯลฯ ได้รับความเสียหายอย่างหนัก เนื่องจากบ้านส่วนใหญ่เป็นบ้านที่สร้างจากอิฐบล็อกต่างๆ ไม่รองรับแรงสั่นสะเทือน

และบางแห่งสร้างมาตั้งแต่ปี พ.ศ. ๒๕๑๓ เหตุการณ์แผ่นดินไหวครั้งนั้น มีผู้เสียชีวิต จำนวน ๘๙,๐๐๐ คน สูญหายมากกว่า ๑,๐๐๐ คน และประมาณ ๕ ล้านคนไร้ที่อยู่อาศัย ในขณะที่เกิดแผ่นดินไหวเป็นเวลาของเด็กส่วนใหญ่อยู่ในโรงเรียน จึงมีเด็กนักเรียนและครูเสียชีวิต จำนวน ๑,๓๐๐ คน มีเด็กนักเรียนประมาณ ๑,๐๐๐ คน อยู่ในซากปรักหักพัง สืบเนื่องจากปัญหาการก่อสร้างที่ไม่ได้มาตรฐานของบ้านเรือนและโรงเรียนรัฐบาลจึงมีการปรับเปลี่ยนนโยบายการสร้างสิ่งก่อสร้างใหม่ในระยะ ๓ ปี หลังจากเหตุการณ์แผ่นดินไหว



http://www.independent.co.uk/migration_catalog/article5212897.ece/AL_TERNATES/w46...



สึนามิ (Tsunami)

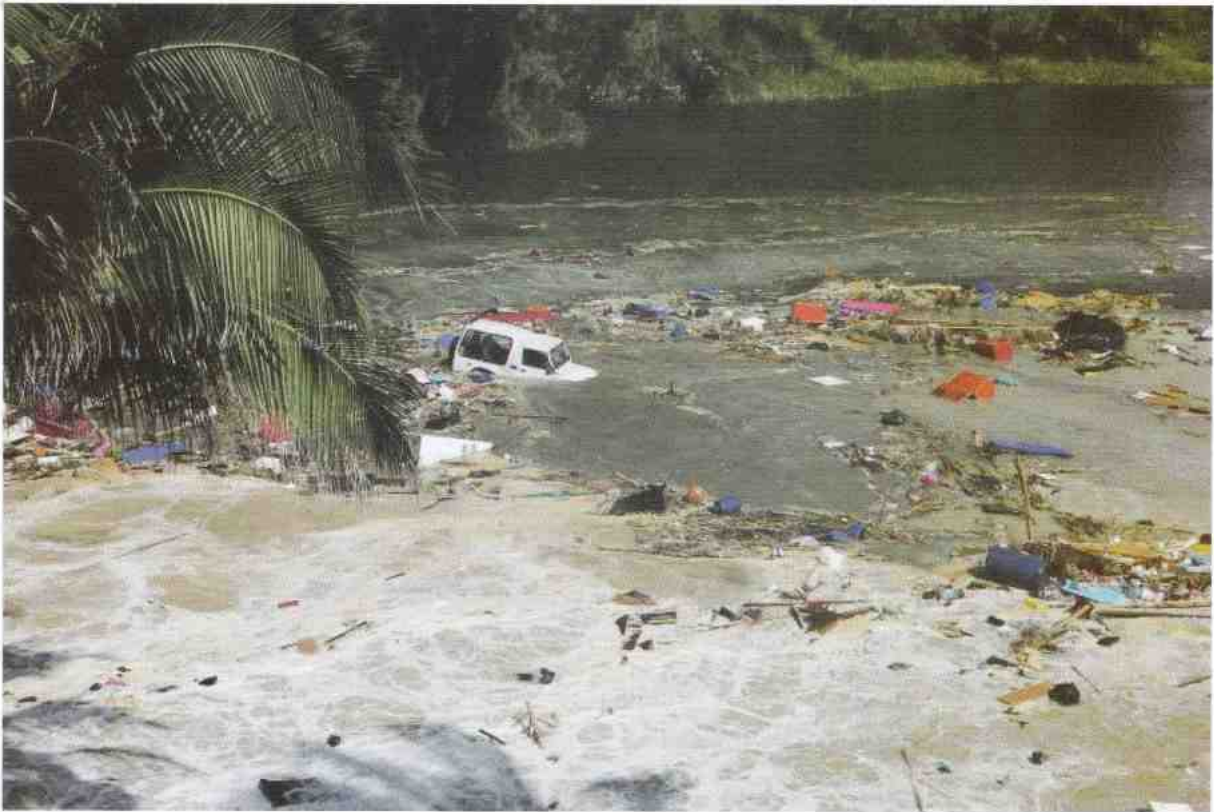

<http://www.strangetravel>

คลื่นมหากภัย

วันที่ ๒๖ ธันวาคม พ.ศ. ๒๕๔๗ เวลา ๐๘.๐๐ น. บริเวณชายหาดภูเก็ต ผู้ที่อยู่บริเวณนั้นหลายคน รู้สึกว่าแผ่นดินสะเทือน เหมือนเกิดเหตุการณ์แผ่นดินไหว แต่ไม่มีความเสียหาย ประมาณเกือบ ๒ ชั่วโมงต่อมา เสียงร้องกรีดดังมาจากผู้คนที่บริเวณนั้น พร้อมกับคลื่นยักษ์ที่คลุกเคล้าด้วยมวลทราย เศษไม้ ขยะ และสิ่งของต่างๆ ถาโถมเข้าใส่ผู้คนที่บริเวณนั้น บางคนก็วิ่งหนีขึ้นบก บางคนก็หนีขึ้นอาคารชั้นสองที่อยู่บริเวณนั้น แต่ก็ไม่อาจทันความเร็วของคลื่นที่พัดสูงเกือบถึงบันไดชั้นบนของอาคาร เหตุการณ์ในเช้าวันนั้น ทำให้มีผู้สูญเสียชีวิตในบริเวณชายหาดพังอันดามัน ถึง ๕,๐๐๐ คน จากจำนวนผู้เสียชีวิตทั้งสิ้น ๒๓๐,๐๐๐ คน ที่อยู่ในประเทศต่างๆ บริเวณรอบๆ มหาสมุทรอินเดีย

คลื่นสึนามิเกิดขึ้นได้อย่างไร

สึนามิเป็นภาษาญี่ปุ่น มีความหมายว่า **คลื่นท่าเรือ** หรือคลื่นในชายฝั่ง คำว่า **สึ** หมายถึง ท่าเรือ และคำว่า **นามิ** หมายถึง คลื่น ในอดีตมักเข้าใจผิดว่า คลื่นสึนามิ เป็นคลื่นจากน้ำขึ้นน้ำลง

คลื่นสึนามิส่วนใหญ่เกิดขึ้นภายหลังจากแผ่นดินไหว โดยเฉพาะแผ่นดินไหวที่เกิดขึ้นในบริเวณเขตมุดตัวของแผ่นเปลือกโลก เมื่อปลายขอบแผ่นเปลือกโลกที่อยู่ด้านบนหลุดจากแผ่นล่าง และตีคตัวกลับ ทำให้พื้นที่ท้องทะเลและน้ำทะเลที่อยู่ด้านบนยกตัวสูงขึ้น การยกตัวสูงขึ้นนี้ก่อให้เกิดคลื่นสึนามิ





ภาพตัดขวางแสดงการยุบตัวของแผ่นเปลือกโลก

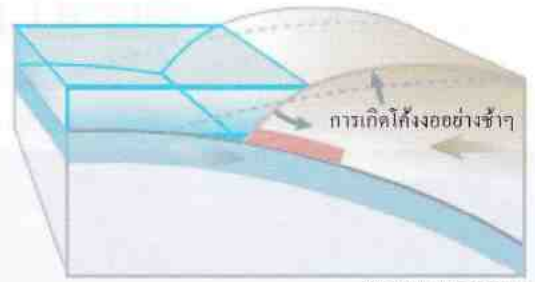

ระหว่างเกิดแผ่นดินไหว

คลื่นสึนามิจะกระจายเข้าสู่ชายฝั่งที่อยู่ใกล้และก่อดังขึ้นเมื่อคลื่นเข้าหาชายฝั่ง บางส่วนจะเคลื่อนตัวข้ามมหาสมุทรไปยังชายฝั่งที่อยู่ไกลออกไป

คลื่นสึนามินอกจากจะเกิดจากแผ่นดินไหวแล้วยังมีสาเหตุมาจากภูเขาไฟระเบิด ดินถล่ม ถ้าถล่มภูเขาไฟน้ำแข็งถล่ม และอุกกาบาตขนาดใหญ่ที่ตกลงในท้องทะเล ปรากฏการณ์ภูเขาไฟระเบิดจะมีผลทำให้เกิดคลื่นสึนามิ เนื่องจากแรงระเบิดของภูเขาไฟจะทำให้ปริมาณน้ำทะเลขนาดใหญ่พุ่งขึ้นสูงและกระจายตัวอย่างรวดเร็ว นอกจากนั้นยังก่อให้เกิดดินโคลนถล่มขนาดใหญ่อีกด้วย เมื่อปี พ.ศ. ๒๕๔๖ เกิดภูเขาไฟระเบิดที่เกาะมอนต์เซอรัรัต (Montserrat) ภูเขาไฟซิวฟริเรีย (Soufriere Hill) ระเบิดขึ้น แรงระเบิดทำให้ถ้ำถ้ำปริมาณมากตกลงในทะเล มีผลทำให้เกิดคลื่นสึนามิสูงถึง ๒๑ เมตร ในบริเวณชายฝั่งทะเลของเกาะเวลานั้นเช่นเดียวกับเหตุการณ์ภูเขาไฟกรากะตัว (Krakatoa) ระเบิดเมื่อวันที่ ๒๖ สิงหาคม พ.ศ. ๒๔๒๖ และ ๓๕ นาที

ต่อมาหลังจากที่ภูเขาไฟระเบิดในคราวนั้นได้เกิดคลื่นสึนามิสูงกว่า ๓๐ เมตร ตามแนวชายฝั่งกวาดเอาต้นไม้และบ้านเข้าสู่ชายฝั่งระหว่างเกาะชวาและเกาะสุมาตรา มีประชาชนในบริเวณนั้นเสียชีวิตมากกว่า ๓๕,๐๐๐ คน แรงระเบิดของภูเขาไฟได้ทำให้ชั้นบรรยากาศของโลกเต็มไปด้วยเถ้าถ่านนานหลายเดือน

ในกรณีที่มีดินถล่มหรือหินพังอย่างรวดเร็วบริเวณชายฝั่งทะเลหรือมหาสมุทร ซึ่งเป็นสาเหตุให้เกิดคลื่นสึนามิ เนื่องจากการแทนที่ของปริมาณน้ำจำนวนมากสำหรับระดับความสูงของคลื่นสึนามิขึ้นอยู่กับปริมาณของน้ำที่เข้าแทนที่ในขณะนั้น ตัวอย่างเหตุการณ์แผ่นดินไหวขนาด ๖.๒ ริกเตอร์ที่เกิดขึ้นทางตอนใต้ของประเทศชิลี ในวันที่ ๒๑ เมษายน พ.ศ. ๒๕๔๗ ทำให้เกิดดินถล่มลงในช่องแคบของโตรอกา และเกิดคลื่นสึนามิที่มีความสูงถึง ๗.๖ เมตร กวาดล้างทำลายเรือและผู้คน จำนวน ๑๐ คน ที่อยู่ในบริเวณชายหาดในขณะนั้น



<http://www.samarthbharat.com>



การเดินทางของคลื่นสึนามิ แม้ว่าพื้นที่ชายฝั่งทะเลจะอยู่ห่างจากจุดศูนย์กลางจากจุดที่เกิดสึนามิหลายพันกิโลเมตร แต่พลังแรงคลื่นของสึนามิจะสามารถเดินทางจากฝั่งหนึ่งของมหาสมุทรไปยังอีกชายฝั่งได้ เช่น การเกิดสึนามิเมื่อวันที่ ๒๖ ธันวาคม พ.ศ. ๒๕๔๗ จุดศูนย์กลางแผ่นดินไหวที่ได้พื้นมหาสมุทรอินเดีย บริเวณนอกชายฝั่งของเกาะสุมาตรา สาธารณรัฐอินโดนีเซีย แต่แรงของคลื่นสึนามิบริเวณรอบมหาสมุทรแปซิฟิกเกิดคลื่นสึนามิพัดเข้าสู่ชายฝั่งทะเล

ความสูงของคลื่นสึนามิขึ้นอยู่กับความลึกของท้องทะเลและความรุนแรงของแรงสั่นสะเทือนของแผ่นดินไหว หรือดินถล่มที่เกิดขึ้นในขณะนั้น คลื่นสึนามิที่เกิดบนผิวน้ำทะเลลึกจะมีความสูงไม่มากนัก ส่วนใหญ่ไม่เกิน ๑ เมตร มองดูคล้ายคลื่นทั่วไปในทะเล หากอยู่บนเรือจะไม่รู้สึกว่ามีคลื่นสึนามิ แต่เมื่อคลื่นสึนามิเคลื่อนตัวถึงบริเวณใกล้ชายฝั่ง อาจมีความสูงเพียง ๒-๓ เซนติเมตร หรืออาจยกตัวขึ้นสูงถึง ๓๐ เมตร เทียบเท่ากับอาคารสูง ๑๐ ชั้น

การเดินทางของคลื่นสึนามิ ความเร็วของคลื่นสึนามิไม่คงที่ขึ้นอยู่กับความลึกของท้องทะเล ในกลางมหาสมุทรคลื่นสึนามิอาจเคลื่อนที่ด้วยความเร็วกว่า ๘๐๐ กิโลเมตรต่อชั่วโมง หรือเท่ากับความเร็วของเครื่องบินไอพ่น แต่เมื่อเข้าใกล้ชายฝั่งความเร็วของคลื่นจะลดลง ตัวอย่างเช่น ในท้องทะเลที่มีความลึกประมาณ ๑๐ เมตร คลื่นสึนามิจะเดินทางด้วยความเร็วประมาณ ๓๖ กิโลเมตรต่อชั่วโมง แต่เมื่อปะทะชายฝั่งความเร็วในระดับนี้คนที่อยู่บริเวณนั้นก็หนีไม่ทันเสียแล้ว

ความแตกต่างของคลื่นสึนามิและคลื่นทั่วไป คลื่นทั่วไปเกิดจากกระแสลมพัดกระแสน้ำตามระดับพื้นผิวน้ำ แต่คลื่นสึนามิเป็นคลื่นที่เกิดจากการเคลื่อนตัวของกระแสน้ำในปริมาณมากทั้งในระดับผิวน้ำทะเลและระดับก้นมหาสมุทร มีศักยภาพในการทำลายสูงกว่าคลื่นทั่วไป ที่สำคัญคือ คลื่นสึนามิสามารถยกตัวสูงขึ้นอย่างรวดเร็วเมื่อเข้าใกล้ชายฝั่ง

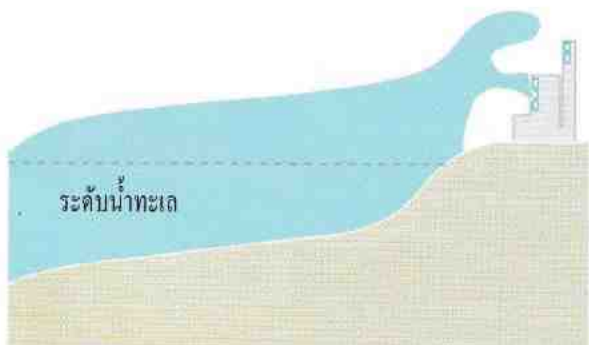
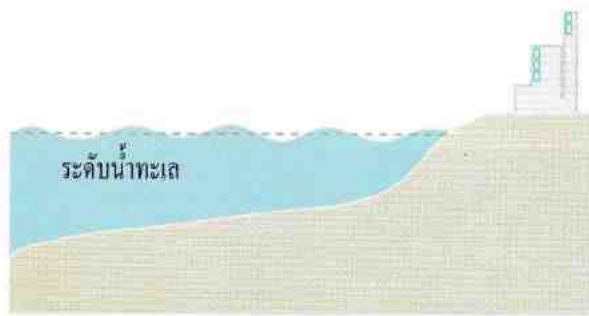

กรณีศึกษาเกี่ยวกับเหตุการณ์คลื่นสึนามิที่เกิดขึ้นในอดีต

เหตุการณ์แผ่นดินไหวและคลื่นสึนามิที่เกิดขึ้นเมื่อวันที่ ๒๖ ธันวาคม พ.ศ. ๒๕๔๗ เกิดจากการขยับตัวของแผ่นเปลือกโลกอินเดียขุดตัวลงใต้แผ่นเปลือกโลกยูเรเชีย ในอัตราประมาณ ๖ เซนติเมตรต่อปี ทำให้มีการสะสมพลังงานไว้จนแรงเสียดทานด้านไม่ไหวเกิดการเคลื่อนตัวของพื้นใต้ทะเลในลักษณะรอยเลื่อนย้อนมุดต่ำ ทำให้เกิดการยุบตัวของท้องทะเล ขณะที่อีกส่วนหนึ่งของพื้นทะเลยกตัวขึ้นตามแนวรอยต่อระหว่างแผ่นเปลือกโลกทั้งสอง เป็นระยะทางประมาณ ๑,๒๐๐ กิโลเมตร ตั้งแต่บริเวณตะวันตกเฉียงเหนือนอกชายฝั่งเกาะสุมาตราไปทางเหนือจนถึงหมู่เกาะอันดามัน การเคลื่อนตัวดังกล่าวทำให้เกิดแผ่นดินไหวขนาดใหญ่ มีศูนย์กลางอยู่ในทะเลที่มีความลึกประมาณ ๓๐ กิโลเมตร และมีแผ่นดินไหวระลอกหลัง (Aftershock) ติดตามมาตลอดตามแนวสัมผัสของแผ่นเปลือกโลกทั้งสอง





ที่มา : Dr.s.k.,Ray 2005

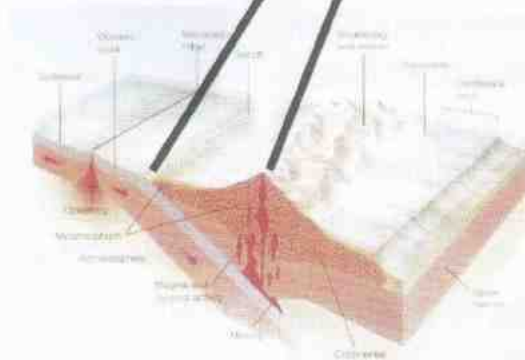

ที่มา : Wincander and Monroe, 2002

ภาพจำลองแสดงการมุดตัวของแผ่นเปลือกโลกบริเวณมหาสมุทรอินเดีย ทำให้เกิดแผ่นดินไหวและเกิดคลื่นสึนามิในเวลาต่อมา

คลื่นสึนามิที่มีความรุนแรงและความสูงประมาณ ๕-๑๕ เมตร เคลื่อนตัวปะทะกับชายฝั่งทะเล อันดามันทางทิศตะวันตกของประเทศไทยที่จังหวัดภูเก็ต กระบี่ พังงา ระนอง ตรัง และสตูล มีลักษณะสำคัญคือ

- เมื่อคลื่นสึนามิอยู่ในทะเลลึกจะเคลื่อนที่ด้วยความเร็วสูง และเคลื่อนตัวช้าลงเมื่อเข้าใกล้ฝั่งในเขตน้ำตื้น เมื่อมาถึงฝั่งคลื่นจะสูงเพิ่มขึ้น มีพลังในการทำลายสูง

- คลื่นสึนามิเมื่ออยู่ใกล้ชายฝั่ง เคลื่อนที่ด้วยความเร็ว ๓๖-๕๔ กิโลเมตรต่อชั่วโมง ซึ่งเร็วกว่าคนวิ่ง คลื่นได้พัดพาเอาบ้านเรือน เรือ และสิ่งต่างๆ ที่กีดขวางไปกับมัน ดังนั้นคนที่ถูกพัดพาไปกับคลื่นจึงสำคัญน้ำ และได้รับบาดเจ็บจากการกระแทกกับซากปรักหักพังที่ถูกน้ำพัดพามาด้วย

- อันตรายอีกอย่างหนึ่งจากคลื่นสึนามิคือการถอยกลับของน้ำ หลังจากที่น้ำทะเลมหาศาลถูกพัดพามาสู่ชายฝั่งแล้ว ตอนน้ำทะเลนั้นไหลกลับลงสู่ทะเลได้พัดพาเอาผู้คนตามลงสู่ทะเลไปด้วย



<http://www.globalchange.com>

ดินโคลนถล่ม (Landslide)



<http://www.rogersejohanson.com>

ดินโคลนถล่มเกิดขึ้นได้อย่างไร

วันที่ ๒๒ พฤศจิกายน พ.ศ. ๒๕๓๑ เกิดเหตุการณ์ดินโคลนถล่มอย่างรุนแรงที่บ้านกะทูนเหนือ อำเภอพิบูลย์ จังหวัดนครศรีธรรมราช มีผู้เสียชีวิตและบาดเจ็บประมาณ ๒๓๐ คน พื้นที่ทางการเกษตรเสียหาย ๖,๑๕๐ ไร่ มูลค่าความเสียหายกว่า ๑,๐๐๐ ล้านบาท สืบเนื่องจากลักษณะภูมิประเทศของบริเวณที่เกิดดินโคลนถล่มเป็นภูเขาสูง มีความลาดชัน ในช่วงฤดูฝนด้านหน้าของภูเขาเป็นบริเวณที่มีน้ำฝนไหลมารวมกัน

จนทำให้น้ำในมวลดินมากขึ้นอย่างรวดเร็ว มวลดินโคลนจากพื้นที่ลาดชันในบริเวณนั้นถล่มลงมา

ดินโคลนถล่มเป็นภัยธรรมชาติอย่างหนึ่งซึ่งมักจะเกิดขึ้นบริเวณภูเขาหรือพื้นที่ที่มีความลาดชันสูง มักเกิดขึ้นเมื่อมีฝนตกหนัก ทำให้มวลดินเกิดการเคลื่อนตัวลงมาตามความลาดชันของพื้นที่ ทำให้บ้านเรือน สิ่งก่อสร้าง และพื้นที่เกษตรกรรม ที่อยู่ในบริเวณนั้นได้รับความเสียหาย



ดินโคลนกลุ่มบีอยู่ ๓ ชนิด ได้แก่ ดินไหล ดินคืบ และหินพังทลาย

ดินไหล (Debris Flow)

ดินไหลเป็นปรากฏการณ์ที่มวลดิน หิน โคลน ที่ภูเขาหรือหุบเขาเกิดการอัดตัวด้วยปริมาณน้ำฝนที่ตกหนัก เคลื่อนตัวลงมาสู่ที่ต่ำหรือทางน้ำอย่างรวดเร็ว ความเร็วของมวลดินที่เคลื่อนตัวมีความเร็วประมาณ ๕๐-๕๐๐ กิโลเมตรต่อชั่วโมง ซึ่งสามารถทำลายบ้านเรือน ไร่ นา ในบริเวณนั้นๆ ได้ภายในไม่กี่นาที ดินไหลจะสร้างความเสียหายอย่างใหญ่หลวง หากมีก้อนหินขนาดใหญ่ปะปนมาพร้อมกับน้ำและโคลน



ดินคืบ (Land Creep)

ดินคืบเป็นปรากฏการณ์ที่มวลดิน หินในบริเวณพื้นที่ลาดเชิงเขาเกิดการเคลื่อนตัวลงมาสู่พื้นล่างอย่างช้าๆ จากอิทธิพลของน้ำใต้ดินและแรงโน้มถ่วงของโลก การเคลื่อนตัวของมวลดิน หินจะกินพื้นที่เป็นบริเวณกว้าง ทำให้บริเวณนั้นเกิดการเลื่อนไถลและยุบตัว สิ่งก่อสร้างที่อยู่ในบริเวณนั้นๆ ได้รับความเสียหาย แม้ว่าการเคลื่อนตัวและยุบตัวของมวลดินจะเป็นไปอย่างช้าๆ แต่เมื่อมวลดิน หินเริ่มเคลื่อนตัวค่อนข้างยากที่จะควบคุมให้หยุดการเคลื่อนตัว ในบางครั้งมวลดิน หิน อาจเคลื่อนและยุบตัวลงมาอย่างรวดเร็ว ผู้คนที่อยู่ในบริเวณนั้นหนีไม่ทัน



หินพังทลาย (Cliff Failure)

หินพังเป็นปรากฏการณ์ที่แรงยึดเกาะระหว่างมวลดินและหินที่อยู่ในบริเวณพื้นที่ลาดชันและหน้าผาน้อยลง ไม่มีกำลังเพียงพอที่จะรับมวลน้ำหนักได้ มวลดิน หิน จึงเกิดการถล่มหรือยุบตัวลงอย่างรวดเร็ว อาจเกิดจากปริมาณน้ำฝนที่ตกลงมาหรือเกิดจากการสั่นสะเทือนที่เกิดจากแผ่นดินไหว หากเกิดหินพังทลายขึ้นในบริเวณที่มีผู้สร้างบ้านเรือนอยู่อาศัย อาจทำให้เกิดความเสียหายทั้งชีวิตและทรัพย์สิน



<http://www.calgaryherald.com/hew>

ลักษณะภูมิประเทศที่มีโอกาสเกิดดินโคลนถล่ม

บริเวณที่เป็นพื้นที่เสี่ยงเกิดดินโคลนถล่มมักอยู่ในบริเวณที่มีลักษณะลาดชันตามที่ลาดเชิงเขา บริเวณหุบเขาและริมทางน้ำ ซึ่งเป็นบริเวณที่เคยเกิดดินโคลนถล่มและเป็นเส้นทางที่เกิดน้ำป่าไหลหลากบ่อยครั้ง นอกจากนี้ในบริเวณใกล้กองเนินขนาดใหญ่ที่เกิดจากการสะสมของกรวดทราย ดินและซากเศษต้นไม้ก็มีความเสี่ยง

สิ่งบอกร่องการเกิดดินโคลนถล่ม

เป็นเรื่องยากมากที่จะคาดการณ์ได้ว่าดินโคลนถล่มจะเกิดขึ้นเมื่อใด บริเวณใด และเกิดขึ้นอย่างไร แต่เราสามารถป้องกันได้ หากมีการเตรียมพร้อมโดยสังเกตจากสิ่งบอกร่องต่างๆ ก่อนเกิดดินโคลนถล่ม ดังนี้

สิ่งบอกร่องการเกิดดินไหล

- น้ำในลำธารมีระดับน้ำสูงขึ้น สีนํ้าขุ่น เปลี่ยนเป็นสีของดินภูเขา มีดินโคลน ซากต้นไม้กิ่งไม้ลอยปะปนมาพร้อมกับน้ำ
- มีเสียงดังอื้ออึงผิดปกติมาจากภูเขา บางแห่งมีสัตว์ป่าบางชนิดอพยพเข้ามาอยู่ในบริเวณบ้าน
- มีกลิ่นของต้นไม้หักและกลิ่นดินโคลน
- แม้มີฝนตกหนัก แต่ระดับน้ำลดลงอย่างรวดเร็ว (เนื่องจากบริเวณต้นน้ำเกิดดินโคลนถล่มปิดกั้นทางไหลของน้ำ)



สิ่งบอกร่องการเกิดดินคืบ

- สีของน้ำในลำธารหรือลำห้วยเปลี่ยนเป็นสีโคลน
- มีรอยแยกของดิน
- มีน้ำไหลซึมออกมาจากบริเวณที่ลาดชัน



สิ่งบอกร่องการเกิดหินพังทลาย

- มีรอยแยกเกิดขึ้นที่หน้าผา
- มีน้ำไหลทะลักออกมาจากหน้าผา
- มีเศษหิน ก้อนกรวดตกลงมาจากหน้าผา

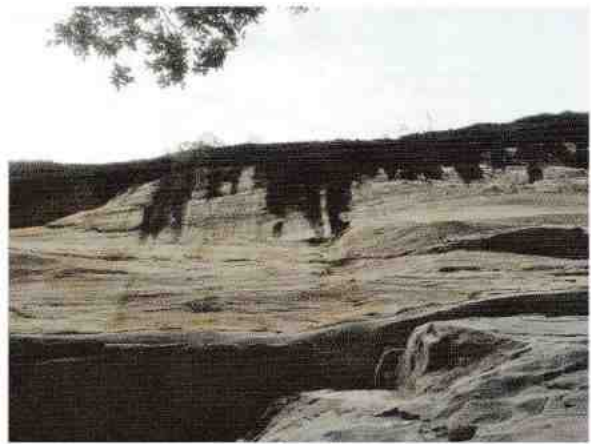

สาเหตุการเกิดดินโคลนถล่ม

สาเหตุหลักของการเกิดดินโคลนถล่ม เกิดจากสภาพภูมิอากาศ ลักษณะภูมิประเทศ และการกระทำของมนุษย์ นอกจากนี้ยังมีสาเหตุมาจากการเปลี่ยนแปลงสภาพภูมิอากาศของโลกหรือสภาวะโลกร้อน



สภาพภูมิอากาศ

ปริมาณน้ำฝนเป็นหนึ่งในสาเหตุสำคัญที่ทำให้เกิดดินโคลนถล่ม เนื่องจากประเทศไทยตั้งอยู่ในเขตศูนย์สูตร จึงได้รับอิทธิพลที่พัดผ่านคือลมมรสุมตะวันตกเฉียงใต้ และลมมรสุมตะวันออกเฉียงเหนือ (ดูภาพแสดงทิศทางของลมมรสุม ในแผนที่แสดงเส้นทางเดินของพายุของประเทศไทย) ลมมรสุมตะวันตกเฉียงใต้จะเริ่มระหว่างเดือนพฤษภาคมและเดือนกรกฎาคม ทำให้เกิดฤดูฝนไปจนถึงเดือนตุลาคม (ยกเว้นภาคใต้) อิทธิพลของลมมรสุมตะวันตกเฉียงใต้ทำให้เกิดฝนตกหนัก กระตุ้นให้เกิดดินโคลนถล่ม

นอกจากนั้นฝนที่ตกอย่างหนักอย่างต่อเนื่อง ซึ่งเกิดจากพายุไต้ฝุ่น เป็นสาเหตุสำคัญที่ทำให้เกิดดินโคลนถล่ม เหตุการณ์ดินโคลนถล่มที่อำเภอพิปูน จังหวัดนครศรีธรรมราช เมื่อวันที่ ๒๒ พฤศจิกายน พ.ศ. ๒๕๓๑ มีพายุไต้ฝุ่นเกย์ที่เป็นสาเหตุทำให้เกิดดินโคลนถล่มและน้ำท่วมเป็นบริเวณกว้าง สร้างความเสียหายอย่างใหญ่หลวง



<http://th.wikipedia.org>



ลักษณะภูมิประเทศ

ดินถล่มมักเกิดขึ้นทั่วไปในบริเวณเชิงเขา หรือพื้นที่ลาดเชิงเขา หรือหน้าผาสูงชัน ในแผนที่ ประเทศไทยที่แสดงให้เห็นลักษณะภูมิประเทศ จะพบว่า พื้นที่เสี่ยงต่อการเกิดดินโคลนถล่มส่วนใหญ่เป็นพื้นที่



แผนที่แสดงลักษณะภูมิประเทศของประเทศไทย

ในแนวชายเขา หากบริเวณนั้นมีผู้คนอาศัยอยู่หนาแน่น หรือมีถนนและสิ่งก่อสร้าง อาจเกิดภัยดินโคลนถล่ม หลายชนิดที่ทำให้สูญเสียชีวิตและทรัพย์สินเป็นอย่างมากก็ได้

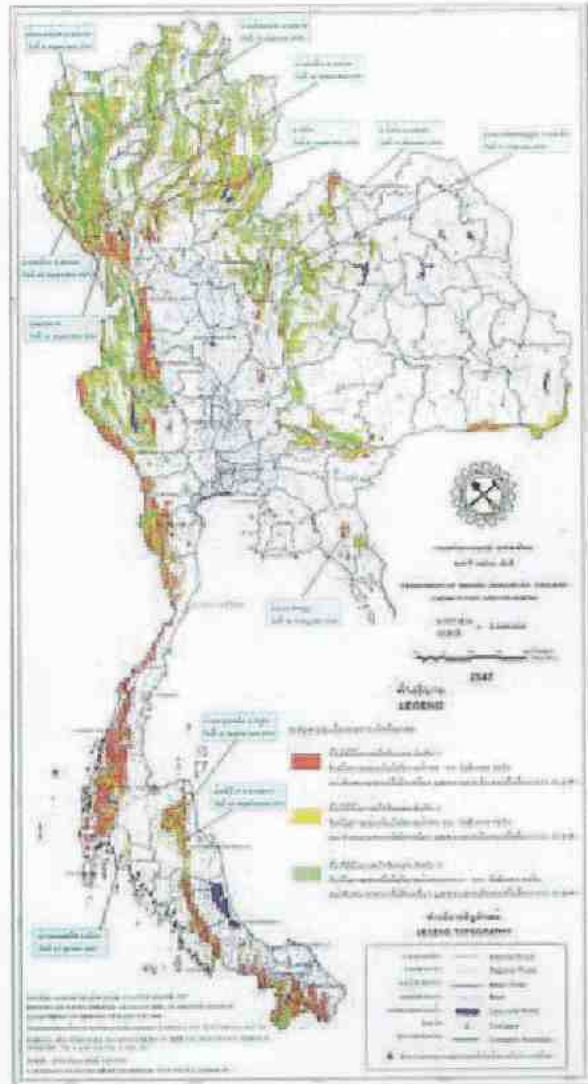

<http://www.wysiwicked.com/encyclopedia/>

แผนที่แสดงพื้นที่ที่มีโอกาสเกิดดินโคลนถล่มของประเทศไทย

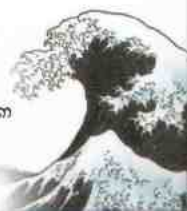

การกระทำของมนุษย์

สาเหตุของการเกิดดินโคลนถล่ม นอกเหนือจากปรากฏการณ์ธรรมชาติแล้ว การกระทำของมนุษย์ก็เป็นสาเหตุที่ทำให้เกิดดินโคลนถล่มได้เช่นกัน

การขยายพื้นที่หรือใช้ทรัพยากรเกินขนาดเพื่อเพิ่มผลผลิตทางการเกษตรและขยายตัวเมืองอย่างรวดเร็วใกล้บริเวณภูเขา โดยไม่มีการจัดการที่ดีตลอดจนการพัฒนาพื้นที่โดยการตัดไม้ทำลายป่าเพื่อทำเขตอุตสาหกรรมและการท่องเที่ยว

การเปลี่ยนแปลงสภาพอากาศของโลก

- **ภาวะโลกร้อน (Global Warming)** การที่อุณหภูมิของผิวโลกสูงขึ้นและพืชมหาสมุทรสูงขึ้น

โดยมีก๊าซคาร์บอนไดออกไซด์ ก๊าซมีเทน ไอโซน และก๊าซไนโตรเจนออกไซด์ รวมเรียกว่าภาวะเรือนกระจก (Greenhouse Effect) เป็นตัวการกักเก็บความร้อนจากแสงอาทิตย์ไม่ให้คายออกไปสู่อวกาศ ทำให้อุณหภูมิในอากาศสูงขึ้น ปรากฏการณ์เรือนกระจกส่งผลให้เกิดภาวะโลกร้อน อากาศที่ร้อนขึ้นทำให้สภาพอากาศของโลกเกิดการแปรปรวน บางแห่งมีฝนตกหนัก บางแห่งเกิดภาวะฝนทิ้งช่วง ทำให้ฤดูร้อนยาวนานกว่าเดิม และยิ่งกว่านั้นอากาศก็ร้อนขึ้นเมื่ออากาศที่แตกต่างจากกันระหว่างพื้นดินที่ไม่มีป่าปกคลุมกับอากาศในท้องทะเลหรือมหาสมุทรมากระทบกันเกิดลมพายุพัดเข้าสู่พื้นดิน ก่อให้เกิดพายุฝนตกหนัก น้ำท่วมฉับพลัน และดินโคลนถล่มสร้างความเสียหายทั้งชีวิตและทรัพย์สิน

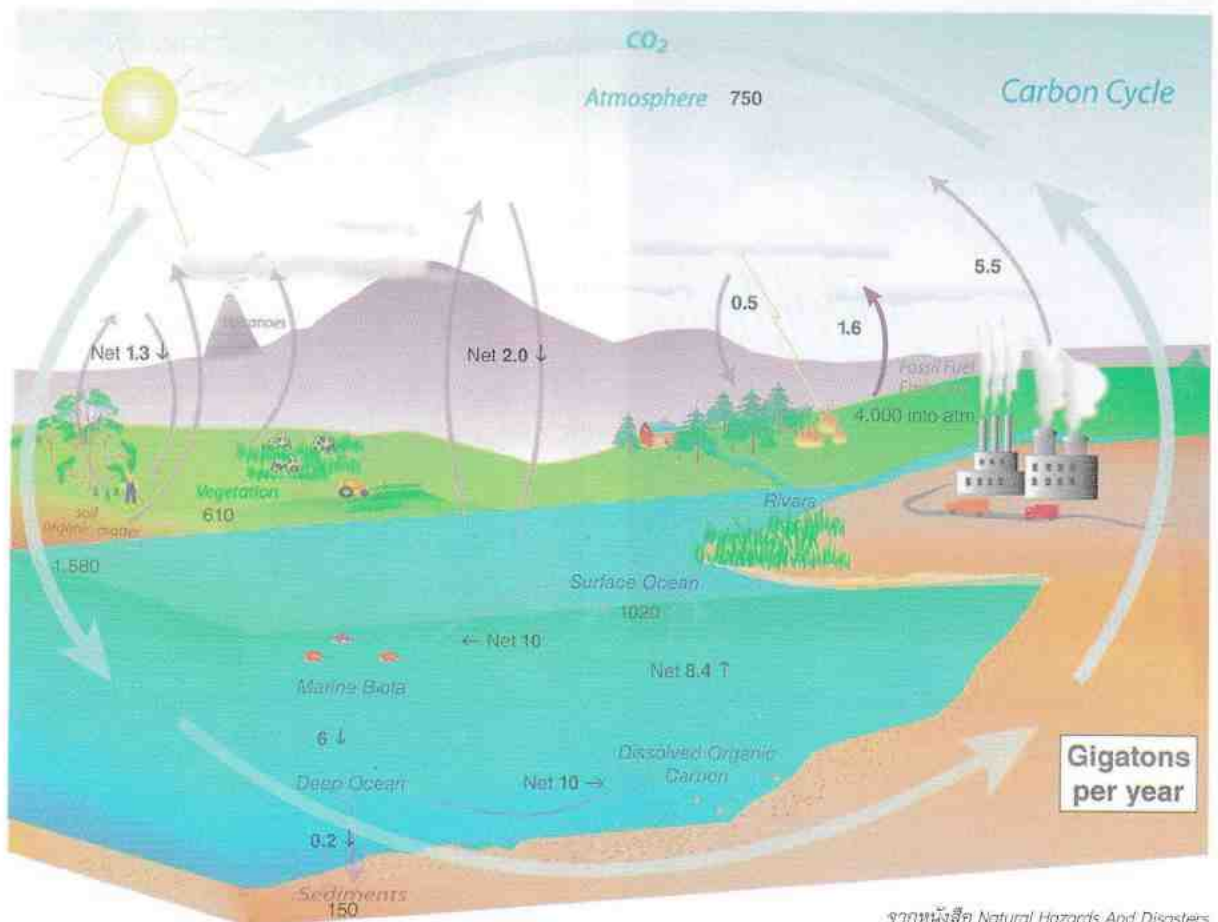

• **ปรากฏการณ์น้ำแข็งละลาย** ในอดีต มหาสมุทรอาร์กติกมีน้ำแข็งหนาแน่นปกคลุมอยู่ บริเวณผืนน้ำทะเล นับตั้งแต่ปี พ.ศ. ๒๕๑๓ เป็นต้นมา น้ำแข็งที่ปกคลุมได้ละลายหายไปครึ่งหนึ่ง และต่อมา ในเดือนสิงหาคม พ.ศ. ๒๕๔๘ พบว่า มีก้อนน้ำแข็ง มหึมาขนาด ๖๖ ตารางกิโลเมตร หนาประมาณ ๓๗ เมตร แดกออกจากกันที่บริเวณชายฝั่งเกาะแห่งหนึ่ง ในมหาสมุทรอาร์กติกทางตะวันตกเฉียงเหนือของ

แคนาดา นับตั้งแต่ปี พ.ศ. ๒๕๔๘ จนถึงปี พ.ศ. ๒๕๕๓ ปริมาณน้ำแข็งที่ละลายเพิ่มมากขึ้นเป็นเท่าตัวในแต่ละปี นักวิทยาศาสตร์เชื่อว่าภาวะโลกร้อนเป็นสาเหตุ ให้ระดับน้ำทะเลสูงขึ้นจาก ๐.๘ เมตร ถึง ๒ เมตร ภายในปี พ.ศ. ๒๖๔๓ ซึ่งจะมีผลกระทบต่อประชาชน ที่อยู่อาศัยในแนวชายฝั่งระดับเดียวกับน้ำทะเลหรือต่ำกว่าระดับน้ำทะเล

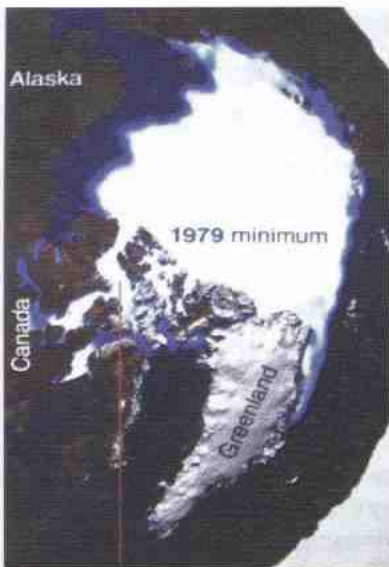

<http://www.oknation.net>



จากการที่มนุษย์ช่วยกันเพิ่มปริมาณก๊าซคาร์บอนไดออกไซด์ เช่น การเผาไหม้เชื้อเพลิง และการผลิตในโรงงานอุตสาหกรรม มีส่วนทำให้เกิดภาวะโลกร้อน

• **ปรากฏการณ์เอลนีโนและลานีนา (El Nino & La Nina)**

วัฏจักรทางอุทกวิทยา บนพื้นผิวโลกปกคลุมด้วยน้ำถึงร้อยละ ๗๐ ในจำนวนนี้เป็นน้ำบริสุทธิ์ที่จำเป็นสำหรับชีวิตมนุษย์น้อยกว่า ๓ เปอร์เซ็นต์ น้ำบริสุทธิ์ที่มาจากการระเหยของน้ำทะเลในมหาสมุทรและตกสู่พื้นดินเป็นน้ำฝน ฝนที่ตกลงมาจะทำให้พื้นดินชุ่มด้วยปริมาณน้ำสะสมอยู่ในชั้นใต้ดินไหลซึมมารวมกันจนกลายเป็นน้ำในบ่อ หนอง บึง และไหลกลับลงสู่ทะเลเป็นวงจร

สภาพอากาศที่เกิดขึ้นตลอดในมหาสมุทรแปซิฟิกเขตร้อน โดยปกติมีกระแสลมสินค้าตะวันออกพัดจากประเทศเปรู (ชายฝั่งทวีปอเมริกาใต้) ไปทางตะวันตกของมหาสมุทรแปซิฟิก แล้วยกตัวขึ้นบริเวณตอนเหนือของสาธารณรัฐอินโดนีเซีย ทำให้มีฝนตกชุกในเอเชียตะวันออกเฉียงใต้ และทวีปออสเตรเลียตอนเหนือ กระแสลมสินค้าพัดให้กระแส น้ำอุ่นบนพื้นผิวมหาสมุทรไปรวมกันทางทิศตะวันตก จนมีระดับสูงกว่าระดับน้ำทะเลปกติประมาณ ๕๐-๖๐ เซนติเมตร แล้วจมตัวลง กระแสน้ำเย็นใต้มหาสมุทรเบื้องล่างเข้ามาแทนที่กระแส น้ำอุ่นพื้นผิวซีกตะวันออกนำพาธาตุอาหารจากกันมหาสมุทรขึ้นมา ทำให้ปลาชุกชุม เป็นประโยชน์ต่อนกทะเลและการประมง

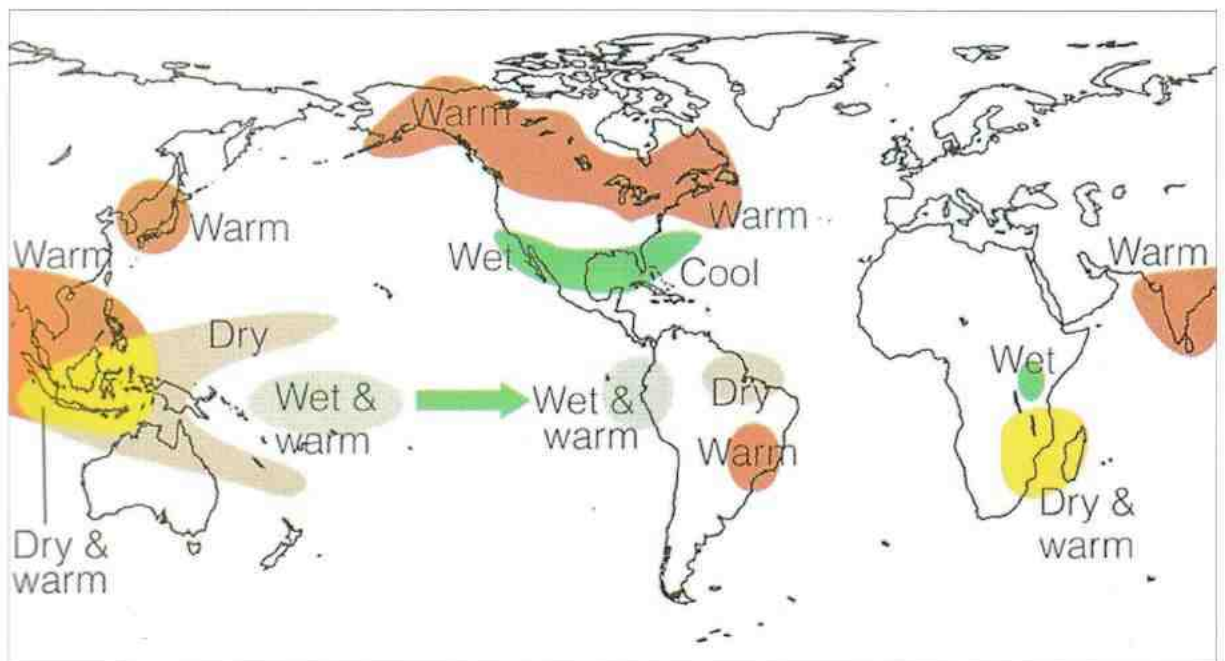

จากหนังสือ Natural Hazards And Disasters



เมื่อเกิดปรากฏการณ์เอลนีโญ กระแสลมสินค้าตะวันออกเฉียงใต้มีกำลังแรงมากขึ้น กระแสลมพื้นผิวเปลี่ยนทิศทางพัดจากสาธารณรัฐอินโดนีเซียและออสเตรเลียตอนเหนือไปทางตะวันออก แล้วยกตัวขึ้นเหนือชายฝั่งทวีปอเมริกาใต้ ก่อให้เกิดฝนตกหนักและดินโคลนถล่มในประเทศเปรูและเอกวาดอร์ กระแสลมพัดกระแสที่อุ่นบนพื้นผิวมหาสมุทรแปซิฟิกไปรวมกันที่บริเวณชายฝั่งประเทศเปรู ทำให้กระแสน้ำใต้มหาสมุทรไม่สามารถลอยตัวขึ้นมาได้ ส่งผลกระทบให้บริเวณชายฝั่งไม่มีอาหารสำหรับปลาและนกทะเล

ปรากฏการณ์เอลนีโญทำให้ฝนตกหนักในตอนเหนือของทวีปอเมริกาใต้ แต่ยังคงก่อให้เกิดความแห้งแล้งในเอเชียตะวันออกเฉียงใต้และออสเตรเลียตอนเหนือ นอกจากนี้ยังก่อให้เกิดไฟไหม้ป่าอย่างรุนแรงอีก คำว่าเอลนีโญ ซึ่งเป็นคำในภาษาสเปน แปลว่า เด็กชาย

โดยชาวประมงประเทศเปรูเป็นผู้ตั้งชื่อให้ เนื่องจากได้สังเกตเห็นว่าปรากฏการณ์นี้มักจะเกิดขึ้นในช่วงเทศกาลคริสต์มาส

ส่วน ลานีนา เป็นปรากฏการณ์ตรงกันข้ามที่อุณหภูมิที่ผิวน้ำทะเลบริเวณตอนกลางและตะวันออกของมหาสมุทรแปซิฟิกเขตศูนย์สูตรเย็นลงอย่างผิดปกติ เนื่องจากลมสินค้าตะวันออกเฉียงใต้มีกำลังแรงมากกว่าปกติ จึงพัดพาผิวน้ำทะเลที่อุ่นจากตะวันออกไปสะสมอยู่ทางตะวันตกมากขึ้น ทำให้บริเวณดังกล่าวซึ่งเดิมมีอุณหภูมิผิวน้ำทะเลและระดับน้ำทะเลสูงกว่าทางตะวันออกอยู่แล้วยิ่งมีอุณหภูมิและระดับน้ำทะเลสูงขึ้นไปอีก ปรากฏการณ์ลานีนา เกิดขึ้นได้ทุก ๒-๓ ปี และปกติจะเกิดขึ้นนานประมาณ ๙-๑๒ เดือน แต่บางครั้งอยู่นานถึง ๒ ปี

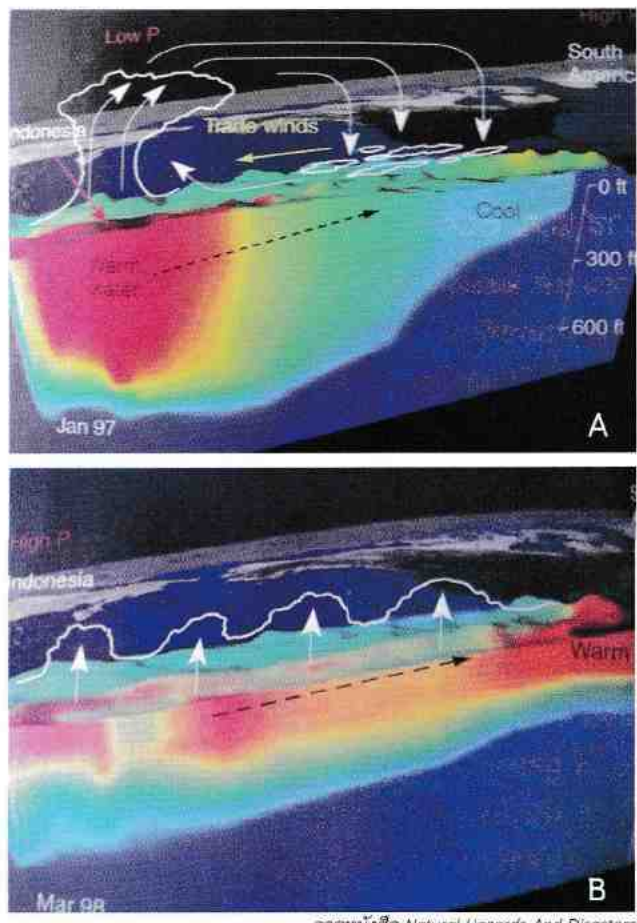

จากหนังสือ Natural Hazards And Disasters

ภาพ A ภาพเหตุการณ์ปกติ
ภาพ B ภาพเหตุการณ์ที่เกิดปรากฏการณ์เอลนีโญ



กรณีศึกษาเกี่ยวกับเหตุการณ์ดินโคลนถล่ม ที่เกิดขึ้นในอดีต



โศกนาฏกรรมที่บ้านกะทูน อำเภอพิปูน จังหวัดนครศรีธรรมราช พ.ศ. ๒๕๓๐

ก่อนวันที่ ๒๒ พฤศจิกายน พ.ศ. ๒๕๓๑ ประมาณ ๓-๔ วัน ที่ตำบลบ้านกะทูน อำเภอพิปูน จังหวัดนครศรีธรรมราช เกิดพายุดีเปรสชัน มีฝนตกกระปรายอย่างต่อเนื่องกันอยู่หลายวัน ปริมาณน้ำฝนสะสมมากกว่า ๓๐๐ มิลลิเมตร ทำให้เกิดดินโคลนถล่ม ซึ่งส่วนใหญ่เป็นตะกอนดินทรายที่พังทลายโดยน้ำพัดพามาจากที่เกิดเหตุและถล่มลงสู่เบื้องล่าง ก่อนที่จะไหลลงมากองทับถมกันในบริเวณที่ราบเชิงเขาในลักษณะเนินตะกอน ซึ่งเป็นรูปแบบของดินโคลนถล่ม โศกนาฏกรรมในครั้งนั้นมีผู้เสียชีวิต บาดเจ็บ ประมาณ ๒๓๐ คน พื้นที่เกษตรเสียหาย ๖,๑๕๐ ไร่ มูลค่าความเสียหายมากกว่า ๑,๐๐๐ ล้านบาท นับเป็นเหตุการณ์ดินโคลนถล่มที่สร้างความเสียหายมากที่สุดในประวัติศาสตร์ของประเทศไทย

สาเหตุการเกิดดินโคลนถล่ม สืบเนื่องมาจากตำบลบ้านกะทูนมีลักษณะเป็นแอ่งที่ราบเชิงเขา มีพื้นที่ประมาณ ๗๐ กิโลเมตร มีทางน้ำและลำธารหลายสาย ซึ่งรับน้ำจากเชิงเขาโดยรอบ ที่เรียกว่าพื้นที่รับน้ำ (Watershed) น้ำไหลมารวมกันที่ช่องระบายน้ำออกจากแอ่งเขาพิปูนที่กว้างเพียง ๗๐ เมตรเท่านั้น ทำให้ดินโคลนและซุงมารวมกันที่จุดขวางทาง

ลักษณะการเกิดดินโคลนถล่ม เกิดจากปริมาณน้ำฝนจากพายุดีเปรสชันมีจำนวนมาก ประกอบกับลักษณะภูมิประเทศเป็นภูเขาสูง เป็นพื้นที่ปลูกยางพาราเป็นส่วนใหญ่ สภาพดินจึงเปรียบเสมือนฟองน้ำ เมื่อมีฝนระลอกใหญ่ตกลงมาทำให้พื้นดินไม่สามารถอุ้มน้ำส่วนบนได้ บางส่วนพังทลายลงมาพร้อมกับต้นไม้เดิมและต้นยางพาราไหลทลายทับถมลงมาในลักษณะโดมิโน ลงสู่พื้นที่ลาดชัน แม้ว่าบางส่วนยังมีความแข็งแรงรับน้ำหนักได้อยู่ แต่เมื่อมีดินโคลนต้นไม้ไหลทะลักลงมา ก็ไม่สามารถต้านทานได้ตามกฎแรงดึงดูดของโลก จึงพากันพังทลายไหลลงมาในเวลาเพียงไม่กี่นาทีในช่วงพริบตาเดียว



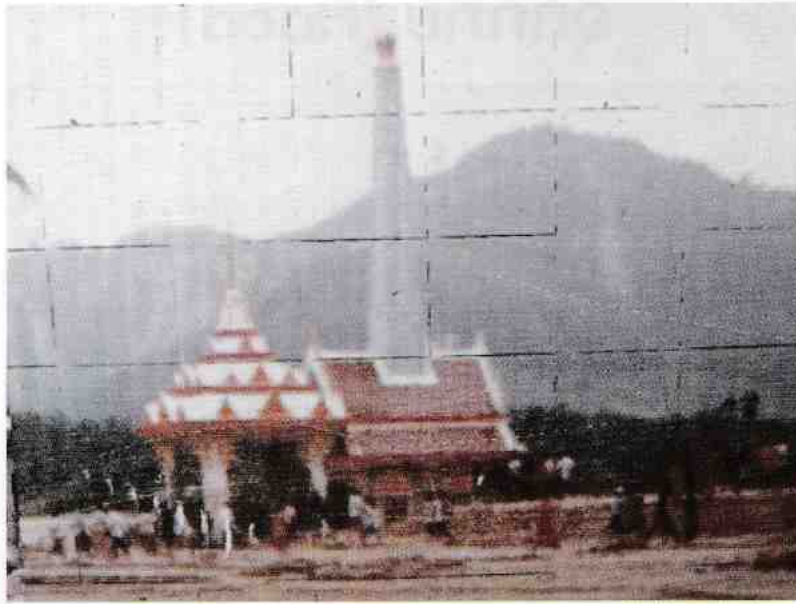

<http://www.oknation.net>

สภาพเมรุที่ตำบลบ้านกะทูนที่สร้างเสร็จใหม่ (พ.ศ. ๒๕๓๑)



สภาพเมรุที่ตำบลบ้านกะทูนในปัจจุบัน (พ.ศ. ๒๕๔๔)

โศกนาฏกรรมที่เมือง Guinsaugon สาธารณรัฐ ฟิลิปปินส์ พ.ศ. ๒๕๔๔

ประมาณ ๑๐.๓๐ น. ของวันที่ ๑๗ กุมภาพันธ์ พ.ศ. ๒๕๔๔ หมู่บ้าน Guinsaugon ทางตอนใต้ของเกาะ Leyte ของสาธารณรัฐฟิลิปปินส์ ได้สูญหายไปทั้งหมดภายหลังจากที่มีฝนตกหนักอย่างผิดปกติเป็นเวลาหลายวัน ดินโคลนและหินถล่มทับถมทั้งหมู่บ้านจำนวนกว่า

๓๕๐ หลังคาเรือน รวมทั้งโรงเรียนประถมศึกษา ในหมู่บ้าน ซึ่งมีนักเรียน จำนวน ๒๔๖ คน และ ครูอีก ๗ คน โศกนาฏกรรมครั้งนั้นมีผู้เสียชีวิตกว่า ๑,๑๐๐ คน โดยไม่มีใครคาดคิดในเวลานั้น



อุทกภัย (Flood)



<http://www.statie.guim.co.uk>

มหาอุทกภัยที่เกิดขึ้นในประเทศไทย พ.ศ. ๒๕๕๔ ได้สร้างความเสียหายทั้งชีวิตและทรัพย์สิน มีราษฎรเดือดร้อนและเสียชีวิต รวมทั้งอาคาร โรงเรียน โรงงาน โรงแรม พื้นที่การเกษตรได้รับความเสียหายเป็นจำนวนมาก ในอดีตประเทศไทยเคยประสบอุทกภัยรุนแรงหลายครั้ง โดยเฉพาะบริเวณลุ่มแม่น้ำเจ้าพระยาตอนล่าง ในสมัยรัชกาลที่ ๗ พ.ศ. ๒๔๘๕ เคยเกิดเหตุการณ์น้ำท่วมสูงสุดโดยวัดจากระดับที่สะพานพระพุทธยอดฟ้าจุฬาโลกได้ถึง ๒.๓ เมตร แม้ว่าจะมีการสร้างอ่างเก็บน้ำ เช่น เขื่อนภูมิพล และเขื่อนสิริกิติ์แล้วก็ตาม ยังเกิดน้ำท่วมอีกหลายครั้งในปี พ.ศ. ๒๕๒๑ พ.ศ. ๒๕๒๓ พ.ศ. ๒๕๒๖ และ พ.ศ. ๒๕๓๘

สาเหตุที่เกิดอุทกภัยในปี พ.ศ. ๒๕๕๔ นั้น เนื่องจากอิทธิพลของสภาพภูมิอากาศมีพายุโซนร้อนหลายลูก รวมทั้งร่องความกดอากาศต่ำกำลังแรงพาดผ่านภาคเหนือ เกิดฝนตกหนักในภาคเหนือตอนล่าง และภาคกลางจนมีปริมาณน้ำมากสูงสุดไหลต่อเนื่องมารวมกันที่จังหวัดนครสวรรค์ ตั้งแต่เดือนสิงหาคม จนถึงกลางเดือนตุลาคม มีปริมาณน้ำไหลผ่านถึง ๓๖,๙๖๑ ล้านลูกบาศก์เมตร มากกว่าปริมาณน้ำในปี พ.ศ. ๒๕๓๘ ถึง ๙,๘๙๐ ล้านลูกบาศก์เมตร

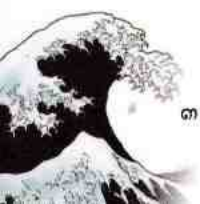

จากสภาพภูมิประเทศของประเทศไทยเป็นพื้นที่เสี่ยงต่อการเกิดน้ำท่วม เนื่องจากสภาพภูมิประเทศตอนบนตั้งแต่ภาคเหนือ ภาคตะวันตก และภาคใต้ ประกอบด้วยแนวเขายาวต่อเนื่องจากภาคเหนือตอนล่างเป็นพื้นที่ลุ่มน้ำ มีความลาดเทสู่ตอนล่างที่เป็นภาคกลาง เชื้อต่อการเกิดน้ำท่วมซึ่งประกอบด้วยลำน้ำตอนบนของพื้นที่ลุ่มน้ำมีความกว้างมากกว่าลำน้ำตอนล่าง ทำให้ยากต่อการระบายน้ำออก จึงมักจะเกิดน้ำท่วมซึ่งในบริเวณภาคกลางของประเทศอยู่เสมอ

อุทกภัย หรือน้ำท่วม เกิดขึ้นได้อย่างไร

อุทกภัย หรือน้ำท่วม เกิดจากฝนตกหนักอย่างต่อเนื่องเป็นเวลานาน มีน้ำไหลหลากตามพื้นผิวดินท่วมพื้นที่เป็นบริเวณกว้าง ทั้งในตัวเมืองหรือพื้นที่ทำการเกษตร สร้างความเสียหายให้แก่ชีวิตและทรัพย์สินของราษฎรที่อยู่บริเวณนั้น

อุทกภัย หรือน้ำท่วม มี ๓ ประเภท ได้แก่

๑. อุทกภัย หรือน้ำท่วมที่เกิดจากน้ำล้นตลิ่ง (River Flood)

ฝนที่ตกหนักทำให้น้ำในแม่น้ำมีปริมาณน้ำเพิ่มขึ้น จึงไหลเอ่อล้นตลิ่งเข้าสู่บริเวณที่อยู่อาศัยหรือที่ทำกิน เช่น ไร่ นา และสวน



๒. อุทกภัย หรือน้ำท่วมที่เกิดจากน้ำท่วมขัง (Inland Flood)

ฝนที่ตกหนักอย่างต่อเนื่องในพื้นที่ลุ่มทำให้เกิดน้ำท่วมขังเป็นบริเวณกว้าง บริเวณนั้นอาจมีบ้านเรือนที่อยู่อาศัย หรือที่ทำกิน เช่น ไร่ นา และสวน น้ำท่วมลักษณะนี้ไม่ได้เกิดจากการไหลป่าของแม่น้ำลำธาร เราเรียกน้ำท่วมประเภทนี้ว่า **น้ำท่วมขัง** เราจะพบว่าน้ำท่วมขังมักจะเกิดขึ้นในเมืองใหญ่ๆ เนื่องจากไม่สามารถระบายน้ำได้โดยทันทีทันใด

๓. อุทกภัย หรือน้ำท่วมที่เกิดขึ้นตามบริเวณภูเขา (Flash Flood)

ลักษณะของอุทกภัย หรือน้ำท่วมที่เกิดขึ้นตามบริเวณภูเขา จะมีความแตกต่างกันกับอุทกภัยที่เกิดขึ้นในพื้นที่ราบ ดังนี้

น้ำท่วมที่เกิดขึ้นตามบริเวณภูเขา

- เมื่อฝนตกลงมาในบริเวณพื้นที่ภูเขา ปริมาณน้ำฝนที่ตกลงมาจะไหลรวมตัวกันอยู่ในลำห้วย บริเวณต้นน้ำบนภูเขา หากมีฝนตกหนักอย่างต่อเนื่อง จนดินไม่สามารถดูดซับน้ำได้ทัน น้ำจะไหลป่าลงมาท่วมพื้นที่ลุ่มหรือที่ต่ำอย่างรวดเร็ว น้ำท่วมลักษณะนี้เรียกว่า **น้ำท่วมฉับพลัน** หรือน้ำป่าไหลหลาก

- หากบริเวณที่สูงหรือภูเขานั้นมีดิน หิน ทราย ต้นไม้ พังทลายปะปนลงมาพร้อมกับน้ำ จะมีพลังในการทำลาย สร้างความเสียหายอย่างกว้างขวาง ทำให้เกิดการสูญเสียเป็นอย่างมาก อันตรายจากน้ำท่วมประเภทนี้เรียกว่า **น้ำท่วมฉับพลัน**

น้ำท่วมที่เกิดขึ้นตามบริเวณพื้นที่ราบลุ่ม

- น้ำท่วมลักษณะนี้มักไม่เกิดขึ้นอย่างรวดเร็วเหมือนบริเวณภูเขา เราสามารถรู้ล่วงหน้าได้ว่าน้ำจะเข้าท่วมเมื่อไร แต่น้ำท่วมลักษณะนี้มักจะเป็นบริเวณกว้าง ทั้งในพื้นที่ราบลุ่มในตัวเมือง และพื้นที่เกษตรกรรม โดยจะท่วมเป็นเวลานาน สร้างความเสียหายอย่างมากต่อผู้ที่อยู่อาศัยในบริเวณนั้น



อุทกภัย หรือน้ำท่วม เกิดจากสาเหตุอะไร

สาเหตุของการเกิดอุทกภัย หรือน้ำท่วม มีหลายสาเหตุ เช่น สภาพภูมิอากาศ ลักษณะภูมิประเทศ

และการกระทำของมนุษย์ นอกจากนั้นการเปลี่ยนแปลง อุณหภูมิบนพื้นผิวโลก เช่น ภาวะโลกร้อน ก็เป็น สาเหตุหนึ่งเช่นเดียวกัน

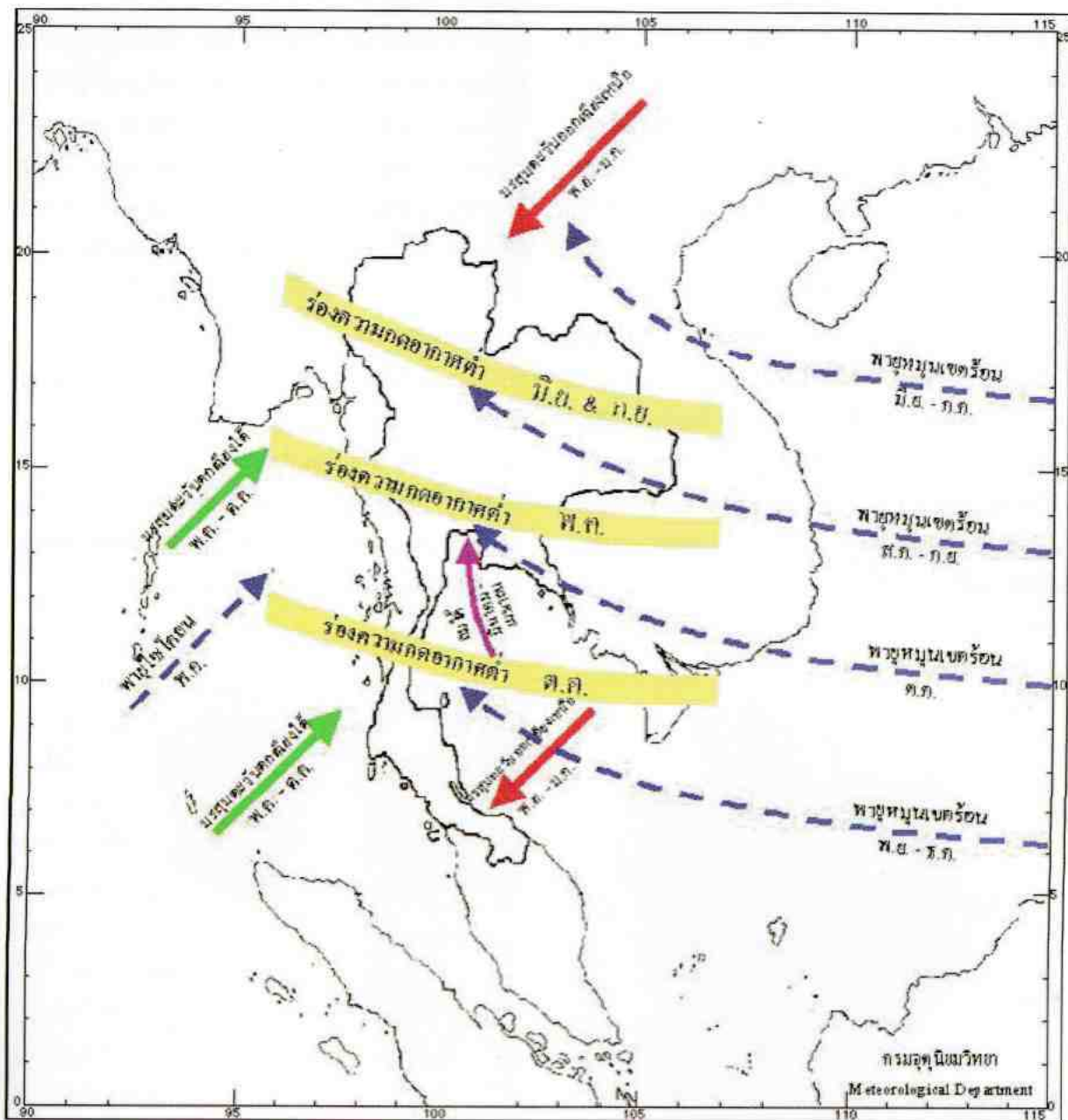

ตำแหน่งร่องความกดอากาศต่ำ ทิศทางมรสุมและทางเดินพายุหมุนเขตร้อนที่เคลื่อนผ่านประเทศไทย



สภาพอากาศ

ปริมาณน้ำฝน เป็นสาเหตุหนึ่งที่ทำให้เกิดน้ำท่วม เนื่องจากประเทศไทยตั้งอยู่ในเขตศูนย์สูตร ได้รับอิทธิพลจากลมมรสุมพัดผ่านประจำฤดูกาล ๒ ทิศทาง คือ ลมมรสุมตะวันตกเฉียงใต้และลมมรสุมตะวันออกเฉียงเหนือ ลมมรสุมตะวันตกเฉียงใต้จะเริ่มตั้งแต่วันที่ ๑๕ พฤษภาคมและกระพือพัดมา ซึ่งเป็นสัญญาณบอกการเริ่มต้นของฤดูฝนที่จะสิ้นสุดในช่วงปลายเดือนตุลาคม (ยกเว้นภาคใต้) ปริมาณน้ำฝนที่ตกลงมาจากอิทธิพลของลมมรสุมตะวันตกเฉียงใต้เป็นสาเหตุที่ทำให้เกิดอุทกภัย

นอกจากนั้นการที่ฝนตกอย่างต่อเนื่องจากพายุหมุนเขตร้อน (ดีเปรสชัน ไชนัน และไต้ฝุ่น) ก็เป็นสาเหตุสำคัญที่ทำให้เกิดน้ำท่วม ดังเหตุการณ์ประวัติศาสตร์ที่เกิดขึ้นในประเทศไทย เมื่อเดือนพฤศจิกายน พ.ศ. ๒๕๓๑ เกิดพายุไต้ฝุ่นเกย์ เป็นสาเหตุทำให้เกิดน้ำท่วมเป็นบริเวณกว้าง สร้างความเสียหายให้แก่พื้นที่อย่างมาก

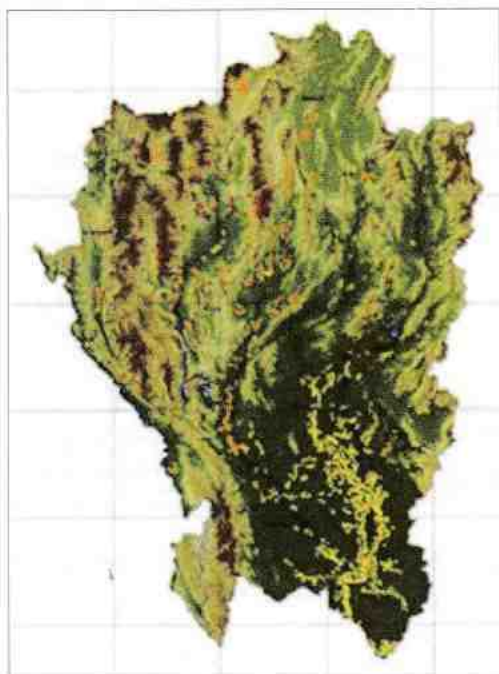

<http://www.thaiwater.net/>

แผนที่เสี่ยงภัยในภาคเหนือ

ลักษณะของภูมิประเทศ

น้ำท่วมเกิดขึ้นได้ทั้งในบริเวณภูเขาและบริเวณพื้นที่ราบ โดยเฉพาะบริเวณที่ราบลุ่มที่มีลำน้ำ ซึ่งมีต้นกำเนิดจากเทือกเขาสูงไหลผ่านหลายสาย บริเวณที่กล่าวมามากเป็นพื้นที่เสี่ยงภัยจากน้ำท่วม

อำเภอท่าแซะ จังหวัดชุมพร เป็นตัวอย่างพื้นที่เสี่ยงภัยน้ำท่วม ที่เกิดจากแม่น้ำ ๒ สาย คือ แม่น้ำรับร้อและแม่น้ำท่าแซะ ที่มีต้นกำเนิดจากเทือกเขาตะนาวศรี ไหลมาบรรจบกันที่บริเวณบ้านปากแพรก ตำบลนากระตาม อำเภอท่าแซะ ในช่วงฤดูฝนน้ำไหลหลาก จึงทำให้เกิดน้ำท่วมในพื้นที่ลุ่มต่ำประมาณปีละ ๒-๓ ครั้งต่อปี แต่แต่ละครั้งจะท่วมประมาณ ๔ ถึง ๕ วัน

อำเภอปาย จังหวัดแม่ฮ่องสอน เป็นอีกตัวอย่างของพื้นที่เสี่ยงภัยจากน้ำท่วมฉับพลันในบริเวณที่ราบลุ่มใกล้ภูเขา ซึ่งมีลำน้ำจากภูเขาสูงหลายสายมาบรรจบกัน เมื่อเดือนสิงหาคม พ.ศ. ๒๕๔๔ ได้เกิดเหตุการณ์น้ำท่วมฉับพลันครั้งรุนแรงพร้อมกับดินโคลนถล่มส่งผลให้บ้านเรือนที่อยู่อาศัยในบริเวณตัวเมืองได้รับความเสียหายเป็นบริเวณกว้าง

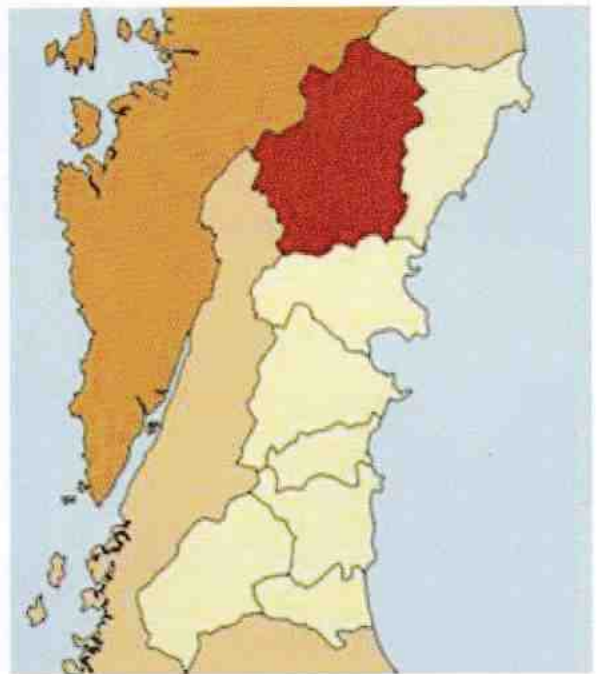

แผนที่จังหวัดชุมพร





อุทกภัย หรือน้ำท่วมที่เกิดจากการกระทำของมนุษย์

สาเหตุของการเกิดน้ำท่วมนอกเหนือจากปรากฏการณ์ทางธรรมชาติแล้ว การกระทำของมนุษย์ก็เป็นสาเหตุน้ำท่วมได้เช่นกัน เช่น

- การขยายตัวเมือง เปลี่ยนแปลงพื้นที่ป่าภูเขา หรือที่ทำกินเพื่อการเกษตร เป็นตัวเมืองหรือชุมชน หรือการรुकกล้าพื้นที่รับน้ำ และการสร้างถนนปิดขวางทางน้ำ เป็นต้น นอกจากนั้นการขยายตัวเมืองและแหล่งชุมชนไปยังพื้นที่ราบลุ่มต่ำซึ่งเป็นพื้นที่เสี่ยงภัยน้ำท่วม

- การพัฒนาพื้นที่ เช่น การตัดไม้ทำลายป่าเผาป่า เพื่อทำการเกษตร โรงงานอุตสาหกรรมและแหล่งท่องเที่ยว ทำให้ขาดพืชดูดซับน้ำและชะลอการไหลของน้ำ

บทเรียนจากมหาอุทกภัย พ.ศ. ๒๕๕๔

มหาอุทกภัยที่เกิดขึ้นในประเทศไทยในปี พ.ศ. ๒๕๕๔ นอกจากจะมีสาเหตุมาจากธรรมชาติซึ่งเกิดจากการเปลี่ยนแปลงสภาพอากาศ โดยได้รับอิทธิพลจากพายุไซรอนร้อน ไทพม่า นกเดิน ให้ถาง เนสาด นาลแก และร่องความกดอากาศต่ำกำลังแรงที่พัดผ่านภาคเหนือ ตลอดจนสภาพภูมิประเทศ

การขยายตัวของชุมชนเพื่อพัฒนาเศรษฐกิจ โดยการสร้างชุมชนบนพื้นที่น้ำท่วมขังในอดีต ตลอดจนการก่อสร้างระบบสาธารณูปโภค ถนน รุกกล้าและกีดขวางทางน้ำและการไหลของน้ำตามธรรมชาติ และการเปลี่ยนแปลงการใช้ประโยชน์ที่ดิน เช่น เปลี่ยนพื้นที่เกษตรกรรมเป็นเขตอุตสาหกรรมและหมู่บ้านจัดสรร ทำให้พื้นที่รองรับน้ำตามธรรมชาติหรือแก้มลิง ซึ่งเป็นพื้นที่เกษตรกรรมไม่เพียงพอที่จะรองรับปริมาณน้ำจำนวนมากได้

นอกจากนั้นการสร้างระบบป้องกันตนเอง โดยที่ต่างคนต่างทำและต่างชุมชนทำกันน้ำตลอดช่วงลำนน้ำเพื่อป้องกันไม่ให้น้ำเข้าที่ของตนเอง จึงเป็นสาเหตุทำให้น้ำท่วมขังเป็นเวลานาน รวมทั้งการสูบน้ำออกจากพื้นที่ในแนวคันกันน้ำ ทำให้ไปเพิ่มปริมาณน้ำในพื้นที่อื่นๆ



<http://www.dailynews.co.th/site>



เหตุการณ์อุทกภัยในสาธารณรัฐประชาชนจีน

ช่วงเดือนพฤษภาคม พ.ศ. ๒๕๕๓ สาธารณรัฐประชาชนจีนประสบกับน้ำท่วมใหญ่ครอบคลุมพื้นที่ ๒๘ มณฑล มีประชาชนเสียชีวิตหรือสูญหายรวมกันมากกว่า ๔,๐๐๐ คน ถือเป็นอุทกภัยครั้งร้ายแรงที่สุดในรอบ ๑๐ ปีของสาธารณรัฐประชาชนจีน รุนแรงเทียบเท่ากับปี พ.ศ. ๒๕๕๑ ซึ่งครั้งนั้นน้ำได้ไหลทะลักทำลายเขื่อนกั้นน้ำท่วมพังทลายหลายแห่งและคร่าชีวิตประชาชนไป ๔,๑๕๐ คน พื้นที่ประสบภัยส่วนใหญ่เป็นพื้นที่ตามแนวแม่น้ำแยงซี ซึ่งเป็นแม่น้ำสายที่ยาวเป็นอันดับ ๓ ของโลก ประกอบกับฝนที่ตกอย่างต่อเนื่องนานหลายเดือนและกระจายไปยังพื้นที่อื่นๆ ส่งผลให้เกิดน้ำท่วมพื้นที่ตามแถบแม่น้ำอื่นๆ อาทิ แม่น้ำฮวยแม่น้ำฮวงโหหรือแม่น้ำเหลือง และแม่น้ำซังหั่ว ด้วยขนาดของอุทกภัยทำให้ผู้นำสาธารณรัฐประชาชนจีนต้องสั่งการให้อพยพประชาชนไปอยู่ที่ปลอดภัยเพื่อรับมือกับวิกฤตน้ำท่วมดังกล่าว (ที่มา : เรียบเรียงจากงานนำเสนอเรื่อง Practice and Recent Development of Flood Management in China โดย Dr. LIU Zhiyu)



<http://www.image.ask.com>



<http://www.world.time.com>

ทหารช่วยอพยพนักเรียนหนีน้ำท่วมเขตเมืองฝางซาน กรุงปักกิ่ง

เหตุการณ์หาอุทกภัยในประเทศสหรัฐอเมริกา

ในปี พ.ศ. ๒๕๓๖ ภายหลังจากเกิดมหาอุทกภัยในบริเวณที่ราบลุ่มแม่น้ำมิสซิสซิปปี ได้มีการสร้างเขื่อนกั้นน้ำขึ้น ประชาชนที่อยู่อาศัยในบริเวณนั้นเชื่อกันว่า เขื่อนกั้นน้ำมีความปลอดภัยพอที่ป้องกันน้ำท่วม ซึ่งรัฐบาลท้องถิ่นอนุญาตให้ประชาชนสร้างบ้านเรือนที่อยู่อาศัยและประกอบอาชีพในบริเวณพื้นที่ลุ่มน้ำ เพื่อพัฒนาเศรษฐกิจได้ ดังนั้นในบริเวณใกล้เคียงกับเซนต์หลุยส์มีลรัฐมิสซูรีจึงมีบ้านเรือนกว่า ๓๐,๐๐๐ หลังปลูกสร้างขึ้นบนพื้นที่ที่เคยถูกน้ำท่วมในอดีต

ต่อมาปี พ.ศ. ๒๕๕๑ หลังจากที่เกิดฝนตกหนักอย่างต่อเนื่อง เกิดมหาอุทกภัยอีกครั้งในทางตอนเหนือของลุ่มแม่น้ำมิสซิสซิปปี มีประชาชนมากกว่า ๑๒๔,๐๐๐ คน ได้รับความเสียหายจากอุทกภัยครั้งนี้ บทเรียนครั้งนี้รัฐบาลจึงได้สร้างเขื่อนกั้นน้ำอีกครั้งและทำพื้นที่พักน้ำในบริเวณลุ่มน้ำ โดยขอซื้อที่ดินคืนจากเจ้าของที่ดินเดิม รวมทั้งไม่อนุญาตให้ประชาชนสร้างบ้านเรือนที่อยู่อาศัยในบริเวณนั้นอีกต่อไป

สถิติการเกิดอุทกภัยในประเทศไทย

ประเทศไทยประสบภัยน้ำท่วมและดินโคลนถล่มที่ควรรู้ ดังนี้

เดือน/ปี	ประเภทภัยพิบัติ	บริเวณที่เกิด	ผู้เสียชีวิต	ความเสียหาย
ตุลาคม-ธันวาคม ๒๕๕๔	น้ำท่วม	ทั่วทุกภาค (๖๕ จว.)	๘๑๓	บ้านเรือนเสียหาย ๔,๐๘๖,๑๓๘ หลังคาเรือน
ตุลาคม-มกราคม ๒๕๕๓	น้ำท่วม	ทั่วทุกภาค (๓๗๔ จว.)	๒๖๖	บ้านเรือน โรงงาน และอื่นๆ เสียหาย
เมษายน ๒๕๕๐	น้ำท่วมฉับพลัน	ภาคใต้	๒๓	-
ตุลาคม ๒๕๔๗	น้ำท่วม	ทั่วทุกภาค	๓๒	-
พฤษภาคม ๒๕๔๗	น้ำท่วมฉับพลันและดินโคลนถล่ม	ภาคเหนือ	๕๗	บ้านเรือนเสียหายกว่าพันหลังคาเรือน
ธันวาคม ๒๕๔๘	น้ำท่วมและดินโคลนถล่ม	ภาคใต้	๓๕	-
สิงหาคม ๒๕๔๘	น้ำท่วมและดินโคลนถล่ม	ภาคเหนือ	๑๑	บ้านเรือนเสียหายกว่าแสนหลังคาเรือน
ธันวาคม ๒๕๔๗	สึนามิ	ภาคใต้	๘,๓๔๕	ไร้ที่อยู่อาศัย ๖๗,๐๐๗ ราย
ธันวาคม ๒๕๔๖	น้ำท่วม	ภาคใต้	๘	บ้านเรือนเสียหายกว่าหมื่นหลังคาเรือน
ตุลาคม ๒๕๔๖	น้ำท่วม	ทั่วทุกภาค	๑	ไร้ที่อยู่อาศัย ๒๐๐,๐๐๐ ราย
ตุลาคม ๒๕๔๕	น้ำท่วม	ทั่วทุกภาค	๑๒๘	บ้านเรือนเสียหาย ๘๙๐,๐๐๐ หลังคาเรือน
กันยายน ๒๕๔๕	ดินโคลนถล่ม	ภาคเหนือ	๐	ไร้ที่อยู่อาศัย ๘๐๐ ราย
กันยายน ๒๕๔๕	น้ำท่วม	ภาคเหนือ	๖๔	บ้านเรือนเสียหาย ๑๕๐,๐๐๐ หลังคาเรือน
สิงหาคม ๒๕๔๔	น้ำท่วมฉับพลัน	ภาคเหนือ	๑๗/๐	-
สิงหาคม ๒๕๔๐	น้ำท่วมและดินโคลนถล่ม (พายุซิด้า)	ภาคใต้	๓๐	-
พฤศจิกายน ๒๕๓๑	น้ำท่วมและดินโคลนถล่ม (พายุเกย์)	ภาคใต้	๖๐๒	เสียหายเป็นมูลค่าหลายล้านบาท



วาทภัย (Storm)



Tropical Storm HARRIET (1962) พายุไซร่อนแฮเรียต ความเร็วลมสูงสุด : ๙๕ กม./ชม. ระยะเวลาการเกิด : ๒๔-๒๕ ตุลาคม พ.ศ. ๒๕๐๕
ขึ้นฝั่งที่ : แหลมตะลุมพุก จังหวัดนครศรีธรรมราช <http://www2.tmd.go.th/webboard/show.php?Category=meteorology & No=7064>

“ระหว่างวันที่ ๒๔-๒๕ ตุลาคม พ.ศ. ๒๕๐๕ ที่แหลมตะลุมพุก อำเภอปากพนัง จังหวัดนครศรีธรรมราช เกิดเหตุการณ์มหาวาตภัยครั้งใหญ่ โดยลมพายุไซร่อนแฮเรียต (Harriet) เป็นพายุหมุน พัดเข้าเต็มพื้นที่จังหวัดนครศรีธรรมราช มีความเร็วของลมประมาณ ๙๐ กิโลเมตรต่อชั่วโมง ทั้งแรงลมที่พัดใส่อาคารบ้านเรือนโยกคลอนหลังคาหลุดปลิวลอยทั่วไปทั้งจังหวัด และแรงคลื่นยักษ์ซึ่งสูงกว่า ๒-๓ เมตร โถมพัดเข้าใส่แหลมตะลุมพุก จนหมู่บ้านที่มีประชากร ๔,๐๐๐ คนราบเรียบ เหลืออยู่เพียง ๕ หลังเท่านั้น พายุไซร่อนแฮเรียต เริ่มพัดเข้าใส่จังหวัดนครศรีธรรมราชตั้งแต่วันที่ ๑๕ ตุลาคม พ.ศ. ๒๕๐๕ ตั้งแต่ยังเป็นดีเปรสชันจนทวี

ความรุนแรงขึ้นเรื่อยๆ ซึ่งในปลายวันที่ ๒๕ ตุลาคมนั้น ประมาณ ๑๖.๐๐ น. ทางขอบฟ้าตะวันออกและทิศใต้มีดอครีเม่ แล้วเกิดเป็นสายๆ หลายสายแบบลมวงช้างหรือลมป่อง หรือลมหางหนู แต่ครั้งนี้เกิดหลายสายอย่างไม่เคยมีมาก่อน จากนั้นฝนคงตกหนักต่อไปจนค่ำเวลาประมาณ ๑๙.๐๐ น. ก็เกิดมีลมพัดอยู่แรงจากทางทิศเหนือบ้านหลายหลังเริ่มพังก่อนในขณะที่ทางทิศเหนือนั้นปรากฏเป็นเสียงดังลั่นเห็นแสงสว่างจ้า และน้ำก็ไหลเชี่ยวกรากเป็นฟองแตกพุ่งเข้าใส่แหลมตะลุมพุก แม้ที่ปากพนังน้ำในแม่น้ำก็ล้นท่วมเมืองเช่นกัน ลม ฝน และน้ำเคลื่อนจากทางทิศเหนือ พัดกระหน่ำอยู่ประมาณ ๑ ชั่วโมง



แล้วสงบลงเพียง ๕ นาทีเท่านั้น ก็เกิดลมจากทางทิศใต้พัดเข้ามาใหม่ ครั่งนี้รุนแรงและมีระดับคลื่นสูงมาก บ้านที่เป็นจุดอพยพของคนนับร้อยถูกน้ำท่วมจนมิดหรือบางหลังไปกระทบกับต้นไม้และหินแตกกระจาย หลายหลังถูกคลื่นซัดพาลงไปกลางทะเล ทุกหลังมีผู้คนแออัดยัดเยียดถูกคลื่นซัดติดไปด้วย”

จากคำบอกเล่าของผู้รอดชีวิต ต่างกระเสือกกระสนดิ้นรนไม่ผิดกับแมวที่ถูกจับใส่กล่องโยนน้ำ ระลอกหลังพายุพัดอยู่นานถึง ๑ ชั่วโมงจึงสงบ ระดับน้ำก็เริ่มลดลง ชาวศพ อาคารบ้านเรือนสิ่งของต่างๆ ระเกะระกะไปทั่ว ผู้ที่รอดชีวิตคร่ำครวญ ร้องเรียกหาญาติมิตร ซึ่งเป็นภาพที่น่าเวทนายิ่งนัก

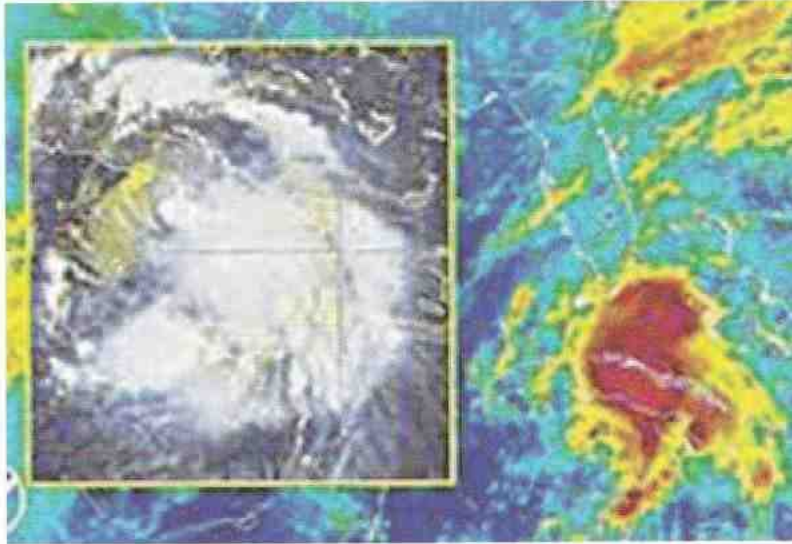

หลังพายุไซโคลน "นอร์เวส" ผ่านพ้นไป ภาพวาดโดย คุณโรเจอร์ นฤพงษ์ศรี *Rukshasri*

<http://www.gotanaknon.com>



วาทภัยคืออะไร (http://th.wikipedia.org)

วาทภัย (Storm) หมายถึงภัยธรรมชาติที่เกิดขึ้นจากพายุลมแรง จนทำให้เกิดความเสียหายกับอาคารบ้านเรือน ต้นไม้ และสิ่งก่อสร้าง ลักษณะของวาทภัย แบ่งออกได้ตามความเร็วของลมและสถานที่เกิดวาทภัยหรือพายุ แบ่งออกเป็น ๓ ประเภท คือ

๑. **พายุฝนฟ้าคะนอง** มีลักษณะเป็นลมพัดย้อนไปมา หรือพัดเคลื่อนตัวไปในทิศทางเดียวกัน อาจเกิดจากที่อ่อนตัวและลดความรุนแรงของลมลง หรือเกิดจากหย่อมความกดอากาศต่ำ ร่องความกดอากาศต่ำ อาจไม่มีทิศทางที่แน่นอน

๒. **พายุหมุนเขตร้อน** เช่น เฮอริริเคน ไต้ฝุ่น และไซโคลน ซึ่งเป็นพายุหมุนขนาดใหญ่ จะก่อตัวขึ้นในทะเล หากเกิดเหนือเส้นศูนย์สูตรจะมีทิศทางทวนเข็มนาฬิกา และหากเกิดใต้เส้นศูนย์สูตรจะหมุนตามเข็มนาฬิกา มีชื่อเรียกต่างกันตามสถานที่ ดังนี้

- เรียกว่า **เฮอริริเคน (Hurricane)** หากเกิดบริเวณทิศตะวันตกของมหาสมุทรแอตแลนติก เช่น บริเวณฟลอริดา ประเทศสหรัฐอเมริกา อ่าวเม็กซิโก ทะเลแคริบเบียน รวมทั้งมหาสมุทรแปซิฟิกบริเวณชายฝั่งประเทศเม็กซิโก

- เรียกว่า **ไต้ฝุ่น (Typhoon)** หากเกิดบริเวณทิศตะวันตกของมหาสมุทรแปซิฟิกเหนือ เช่น ทะเลจีนใต้ อ่าวไทย อ่าวตังเกี๋ย ประเทศญี่ปุ่น

- เรียกว่า **ไซโคลน (Cyclone)** หากเกิดในมหาสมุทรอินเดีย เช่น บริเวณอ่าวเบงกอล ทะเลอาหรับ แต่ถ้าเกิดในบริเวณติมอร์และทิศตะวันออกเฉียงเหนือของประเทศออสเตรเลีย จะเรียกว่า พายุวิลลี-วิลลี (Willy-Willy)

- เรียกว่า **พายุโซนร้อน (Tropical Storm)** เกิดขึ้นเมื่อพายุเขตร้อนขนาดใหญ่อ่อนกำลังลงขณะเคลื่อนตัวในทะเล และความเร็วที่จุดศูนย์กลางลดลงเมื่อเคลื่อนเข้าหาฝั่ง

- เรียกว่า **พายุดีเปรสชัน (Depression)** เกิดขึ้นเมื่อความเร็วจากพายุโซนร้อนก่อให้เกิดพายุฝนฟ้าคะนองธรรมดาหรือฝนตกหนัก

๓. **พายุเทอร์นาโด (Tornado)** เป็นชื่อเรียกพายุหมุนที่เกิดในทวีปอเมริกา มีขนาดเนื้อที่เล็กหรือเส้นผ่าศูนย์กลางเล็กน้อย แต่หมุนด้วยความเร็วสูงหรือความเร็วที่จุดศูนย์กลางสูงมากกว่าพายุหมุนอื่นๆ ก่อความเสียหายได้รุนแรงในบริเวณที่พัดผ่าน เกิดได้ทั้งบนบกและในทะเล หากเกิดในทะเล เรียกว่า **น้ำวน (Water Spout)** บางครั้งอาจเกิดจากกลุ่มเมฆบนท้องฟ้า แต่หมุนตัวย่นลงมาจากท้องฟ้าไม่ถึงพื้นดินมีรูปร่างเหมือนวงช้าง เรียกว่า **ลมวง**

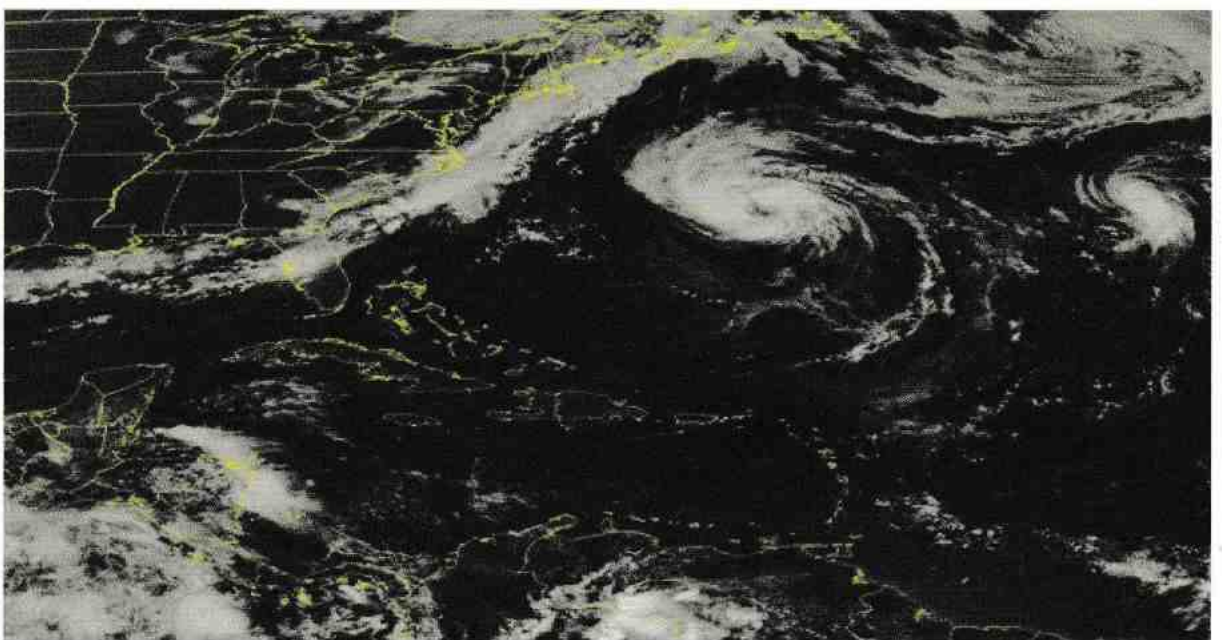

อันตรายที่เกิดจากพายุและवादภัย

พายุไต้ฝุ่น เป็นพายุที่มีกำลังความเร็วของลม ตั้งแต่ ๖๕ นอต หรือ ๑๑๘ กิโลเมตรต่อชั่วโมงขึ้นไป ขนาดกำลังนี้มีพลังทำให้ต้นไม้ เสาไฟฟ้า บ้ายโฆษณาขนาดใหญ่ล้มได้ หากมีบ้านเรือนอยู่ในบริเวณนั้น อาจได้รับความเสียหายถึงขั้นร้ายแรง หากเกิดเพลิงไหม้จากการที่ไฟฟ้าช็อต ผู้คนในบริเวณนั้นอาจเสียชีวิตหรือบาดเจ็บ หากอยู่ในทะเล ลมแรงจัดมาก เกิดคลื่นใหญ่ เรือเล็กๆ ไม่สามารถต้านแรงลมได้ เรือขนาดใหญ่ อาจถูกคลื่นและแรงลมพัดพาไปเกยชายฝั่งหรือล่มจมได้ ดังปรากฏการณ์वादภัยที่แหลมตะลุมพุก จังหวัดนครศรีธรรมราช

พายุโซนร้อน เป็นพายุที่มีกำลังแรงน้อยกว่า พายุไต้ฝุ่น ความเร็วของลมใกล้เส้นศูนย์กลางตั้งแต่ ๓๔ นอต หรือ ๖๒ กิโลเมตรต่อชั่วโมงขึ้นไป แต่ไม่เกิน ๖๓ นอต หรือ ๑๑๗ กิโลเมตรต่อชั่วโมง ในทะเล ลมจะแรงมากจนสามารถจมเรือขนาดใหญ่ได้

พายุดีเปรสชัน เป็นพายุที่มีกำลังอ่อน ความเร็วของลมในบริเวณจุดศูนย์กลางไม่เกิน ๓๓ นอต หรือ ๖๑ กิโลเมตรต่อชั่วโมง ไม่มีอันตรายรุนแรง แต่ทำให้ฝนตกทั่วไปตลอดทางที่พายุดีเปรสชันผ่านไป

และมีฝนตกหนักเป็นแห่ง บางแห่งอาจมีลมกระโชกแรง เป็นครั้งคราว หรืออาจรุนแรงทำให้เกิดความเสียหายได้ในท้องทะเล ลมจะค่อนข้างแรงและมีคลื่น เรือเล็กที่มีขนาดต่ำกว่า ๕๐ ตัน ควรควงเว้นออกทะเล เพราะอาจล่มลงได้ เนื่องจากพายุดีเปรสชันได้รับไอน้ำหล่อเลี้ยง ตลอดเวลาขณะที่กำลังอยู่ในทะเล หากไม่มีสิ่งกีดขวางทางลม อาจจะทำกำลังขึ้นได้โดยฉับพลัน พายุจะพัดลดน้อยลง เป็นลำดับ มีแต่ฝนตกทั่วไปเป็นระยะนานๆ และตกได้มากถึง ๑๐๐ มิลลิเมตรต่อชั่วโมง ภายใน ๑๒ ชั่วโมง ซึ่งจะทำให้เกิดน้ำป่าไหลป่าจากภูเขาและป่าเข้าท่วมบ้านเรือนได้ในเวลาสั้นๆ หลังจากที่พายุผ่านพ้นไปแล้ว

พายุฤดูร้อน เป็นพายุที่ต่างจากพายุดีเปรสชัน และเกิดขึ้นบนพื้นแผ่นดินที่ร้อนอบอ้าวในฤดูร้อน แต่เป็นพายุที่มีบริเวณย่อยๆ มีอาณาเขตเพียง ๒๐-๓๐ ตารางกิโลเมตร แต่อาจมีลมแรงมากถึง ๔๗ นอต หรือ ๘๗ กิโลเมตรต่อชั่วโมง พายุฤดูร้อนเคยเกิดที่อำเภออุกดาหาร จังหวัดนครพนม เมื่อวันที่ ๘ เมษายน พ.ศ. ๒๕๓๗ พายุนี้มีกำลังแรงที่จะทำให้เกิดความเสียหายได้มากเหมือนกันแต่เป็นช่วงระยะเวลาสั้นๆ ประมาณ ๒-๓ ชั่วโมง อันตรายที่อาจเกิดขึ้นคือ ต้นไม้หักล้มทับบ้านเรือนเสียหาย ฝนตกหนัก มีลูกเห็บตก



<http://www.dailynews.co.th/site>

พายุฤดูร้อนที่ภาคตะวันออกเฉียงเหนือของไทย



มหาเวทภัยครั้งใหญ่ที่เกยเกิดขึ้นในประเทศไทย

เวทภัยจากพายุไซร่อน **แฮเรียต** ที่แหลมตะลุมพุก อำเภอปากพนัง จังหวัดนครศรีธรรมราช มีผู้เสียชีวิต ๘๗๐ คน สูญหาย ๑๖๐ คน

เวทภัยจากพายุไต้ฝุ่น **เกย์** ที่พัดเข้าสู่จังหวัดชุมพร เมื่อวันที่ ๔ พฤศจิกายน พ.ศ. ๒๕๓๒ ความเร็วของลมวัดได้ ๑๒๐ กิโลเมตรต่อชั่วโมง

มีผู้เสียชีวิต ๖๐๒ คน บาดเจ็บ ๕,๔๙๕ คน บ้านเรือนเสียหาย ๖๑,๒๕๘ หลัง

เวทภัยจากพายุไต้ฝุ่น **ลินดา** ที่พัดเข้าสู่จังหวัดชุมพร เมื่อวันที่ ๒-๔ พฤศจิกายน พ.ศ. ๒๕๔๐ ทำให้เกิดความเสียหาย เกิดอุทกภัย และคลื่นซัดฝั่งในพื้นที่ ๑๑ จังหวัดของภาคใต้และภาคตะวันออก



แนวพายุลินดา



<http://www.marine.tmd.go.th>

แนวพายุเกย์พัดผ่าน



โศกนาฏกรรมมหาวาตภัยพายุไซโคลน นาร์กิส ที่สาธารณรัฐแห่งสหภาพเมียนมาร์

วันที่ ๒-๓ พฤษภาคม พ.ศ. ๒๕๕๑ ณ บริเวณ ดินดอนสามเหลี่ยมปากแม่น้ำอิรวดี เนื้อที่ประมาณ ๒๐๐ กิโลเมตร เป็นที่ทำการเกษตรและแหล่งชุมชนใหญ่ แห่งหนึ่งของสาธารณรัฐแห่งสหภาพเมียนมาร์ เกิดลมพัด อย่างรุนแรงและฝนตกหนัก คลื่นลมแรงซัดชายฝั่ง สูงถึง ๒ เมตรในบริเวณปากแม่น้ำอิรวดี กินบริเวณ พื้นที่ ๕๐ กิโลเมตร มีผู้เสียชีวิตประมาณ ๕๐,๐๐๐ คน และมีผู้คนพลัดหลงประมาณ ๔๑,๐๐๐ คน ประชาชน ไร้ที่อยู่อาศัยถึง ๓,๐๐๐,๐๐๐ คน

พายุเฮอริเคนในมหาสมุทรแอตแลนติก ส่วนใหญ่มักจะเกิดขึ้นตามแนวกระแสลมสินค้า จากตะวันออกสู่ตะวันตก ในมหาสมุทรแปซิฟิก แนวลมจะพัดสู่ฝั่งแผ่นดินฝั่งเอเชียตะวันออกเฉียงใต้ ได้แก่ ประเทศสาธารณรัฐฟิลิปปินส์ สาธารณรัฐเวียดนาม ไต้หวัน ญี่ปุ่นตอนใต้ และทิศตะวันออกเฉียงใต้ ของสาธารณรัฐประชาชนจีน บางครั้งส่วนปลายขอบของ พายุไซโคลนอาจแยกมาที่ราชอาณาจักรกัมพูชา ไทย สาธารณรัฐแห่งสหภาพเมียนมาร์ พายุอาจเริ่มก่อตัวขึ้น ที่อ่าวเบงกอลทางตะวันออกเฉียงเหนือของมหาสมุทร อินเดีย กรณีเหตุการณ์พายุไซโคลนนาร์กิสเริ่มก่อตัวขึ้น เมื่อวันที่ ๒๗ เมษายน พ.ศ. ๒๕๕๑ โดยเคลื่อนตัวไปทาง

ทิศตะวันออกเฉียงเหนือจากสาธารณรัฐแห่งสหภาพ เมียนมาร์ปะทะเข้ากับอากาศที่ร้อนแห้งจึงอ่อนลง กำลังลง กักตัวอยู่ในบริเวณหย่อมความกดอากาศสูง ทางทิศเหนือและทิศใต้ จากนั้นจึงเคลื่อนตัวไปทาง ทิศตะวันออกเฉียงเหนือด้วยกำลังแรงสูง ในวันที่ ๒ พฤษภาคม พ.ศ. ๒๕๕๑ พายุไซโคลนนาร์กิส จำนวน ๔ ลูก ความเร็วลมสูง ๒๑๕ กิโลเมตรต่อชั่วโมง เข้าปะทะชายฝั่งของสาธารณรัฐแห่งสหภาพเมียนมาร์ ในทางทิศใต้



<http://www.geology.com>



<http://www.hilightkapook.com>

พายุ นาร์กิส ถล่ม สาธารณรัฐแห่งสหภาพเมียนมาร์



เมื่อมาถึงผืนแผ่นดิน ได้เคลื่อนตัวไปทางทิศตะวันออกเฉียงเหนือของเมืองอย่างถึง เมืองหลวงของสาธารณรัฐแห่งสหภาพเมียนมาร์ ในขณะนั้นกำลังแรงลมลดลงเหลือ ๑๓๐ กิโลเมตรต่อชั่วโมง

แม้ว่าจะมีการประกาศเตือนภัยจากสาธารณรัฐอินเดียแก่รัฐบาลสาธารณรัฐแห่งสหภาพเมียนมาร์ ก่อนหน้าที่จะเกิดพายุเป็นเวลา ๒ วันแล้วก็ตาม แต่ก็ยังช้าเกินไป เนื่องจากการย้ายอพยพหนีภัยซึ่งอย่างน้อยต้องใช้เวลา ๕-๗ วัน

พายุฝนฟ้าคะนองที่เกิดขึ้นในประเทศสหรัฐอเมริกา

ราว ๔ ทุ่ม ของวันที่ ๔ พฤษภาคม พ.ศ. ๒๕๕๐ ณ เมืองเล็กๆ แห่งหนึ่งชื่อเมืองกรีนส์เบิร์ก (Greensburg) ในตอนใต้ของมลรัฐแคนซัส ได้สูญหายออกจากแผนที่ของประเทศสหรัฐอเมริกา จากการทำลายของ

พลังพายุทอร์นาโด (Tornado) เป็นพายุที่มีอำนาจการทำลายล้างสูงสุด ก่อนหน้าที่พายุจะเคลื่อนตัวเข้าสู่เมืองกรีนส์เบิร์ก ได้มีการประกาศแจ้งเตือนจากทางการก่อนหน้า ๓๐ นาที รวมทั้งการส่งสัญญาณเตือนภัยทุกรูปแบบ เพื่อให้ประชาชนอพยพหนีภัยในที่อพยพแล้วก็ตาม อย่างไรก็ตามยังมีผู้เสียชีวิตจำนวน ๙ คน ในเมืองกรีนส์เบิร์ก และภายในเวลา ๑๕-๒๐ นาที เมืองกรีนส์เบิร์กถูกทำลายอย่างราบคาบด้วยพลังแรงลมพายุที่มีความกว้างถึง ๒.๗ กิโลเมตร พาดผ่านทางทิศตะวันออกเฉียงเหนือเป็นบริเวณกว้างถึง ๓๕ กิโลเมตร จากนั้นอีกเกือบหนึ่งชั่วโมงต่อมาเกิดพายุหมุนทวิสเตอร์ (Twister) ช้ำขึ้นอีกในทางทิศตะวันออกเฉียงเหนือ กำลังแรงลมโดยเฉลี่ยอยู่ที่ ๓๒๐-๓๓๕ กิโลเมตรต่อชั่วโมง เป็นสาเหตุให้ตำราวจสหรัฐอเมริกาที่อยู่ในรถลาดตระเวนได้รับบาดเจ็บ



พายุมีการเปลี่ยนแปลงเป็นความกดอากาศต่ำเคลื่อนตัวไปทางทิศตะวันออกจากตอนเหนือของมลรัฐเนวาดาและมลรัฐยูทาห์ ปะทะกับความชื้นในอากาศที่มาจากอ่าวเม็กซิโก มาสู่มลรัฐเม็กซิโก มลรัฐโอกลาโฮมาและมลรัฐแคนซัส มีผลให้อากาศผันผวนเกิดพายุรุนแรงขึ้น และในวันที่ ๔ พฤษภาคม พ.ศ. ๒๕๕๐ พายุเทอร์นาโดได้ทำลายบ้านเรือน สิ่งก่อสร้าง โรงเรียน โบสถ์ แม้แต่ตึกที่แข็งแกร่ง รวมทั้งถนนหนทางของเมืองกรีนส์เบิร์กอย่างราบคาบ มูลค่าความเสียหายจำนวนกว่า ๑.๕๓ ล้านดอลลาร์สหรัฐ

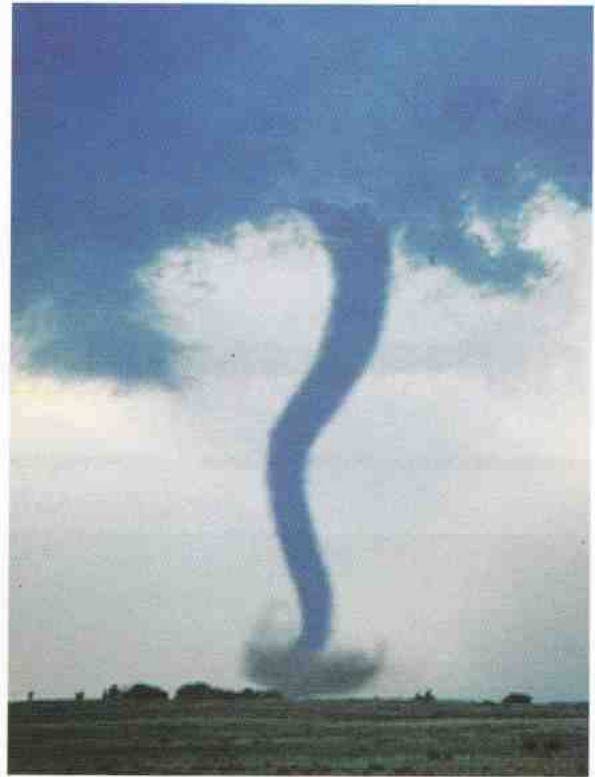

<http://owoss.k12.mi.us>



<http://images.ask.com.tornado>



บทที่ ๓

ลดความเสี่ยงจาก ภัยธรรมชาติได้อย่างไร



ในบทที่กล่าวมาข้างต้น เน้นให้เห็นถึงความอันตรายของภัยพิบัติที่เกิดขึ้นเป็นส่วนใหญ่ในโลก เพื่อเตือนให้รู้ว่าภัยธรรมชาตินั้นมีอันตรายต่อมนุษย์ ไม่ว่าจะเป็นภัยแผ่นดินไหว ภัยจากดินโคลนถล่ม อุทกภัย ภัยสึนามิ และवादภัย โดยเฉพาะการทำลายทรัพย์สินทางธรรมชาติ ในบริเวณที่มีความสมบูรณ์ทางธรรมชาติอย่างไม่หยุดยั้ง จะก่อให้เกิดภัยธรรมชาติมากขึ้น ภัยธรรมชาติมิได้เกิดขึ้นเอง แต่ส่วนใหญ่เกิดจากกิจกรรมที่มนุษย์กระทำขึ้น

การลดความเสี่ยงจากการเกิดภัยธรรมชาติ เป็นหนทางหนึ่งของการป้องกันความเสียหายที่อาจเกิดขึ้น ตัวอย่างเช่น ชนเผ่าชาวมอแกนเรียนรู้ถึงการอยู่ร่วมกับธรรมชาติในท้องทะเล ชนเผ่านี้ได้รับคำบอกเล่าจากชาวมอแกนรุ่นปู่ ย่า สู่ลูกหลานว่า **น้ำลดเร็ว ก็จะมาเร็ว ลดมากก็จะมามาก** โดยขณะที่เกิดคลื่นสึนามิในปี พ.ศ. ๒๕๔๗ ชนเผ่านี้ได้พากันอพยพไปอยู่ในบริเวณที่มีความปลอดภัย พวกเขา รู้จักหลีกเลี่ยง เมื่อมีสัญญาณบ่งบอกถึงความไม่ปลอดภัยในคราวนั้น



อย่างไรก็ตามมนุษย์จำเป็นต้องอยู่กับธรรมชาติต่อไป การรับมือกับภัยธรรมชาติด้วยการรับรู้ การปรับตัว และการหนีภัย เพื่อให้อยู่ได้ในโลกด้วยการเข้าใจธรรมชาติ รู้ทัน ยอมรับ และมีการเตรียมความพร้อมรับมือภัยที่อาจเกิดขึ้นเป็นหนทางหนึ่งที่จะทำให้เกิดการสูญเสียน้อยลงหรือไม่เกิดการสูญเสียเลย

การเตรียมความพร้อมกรณีเหตุการณ์อุทกภัย น้ำท่วมฉับพลัน หรือดินโคลนถล่ม

หากเกิดอุทกภัย น้ำท่วมฉับพลัน หรือดินโคลนถล่ม ในบริเวณที่ราบเชิงเขาซึ่งมีบ้านเรือนและชุมชนตั้งอยู่ในบริเวณนั้น การรับมือที่ดีที่สุดคือย้ายไปอยู่บริเวณที่สูง หรือปลูกสร้างบ้านเรือนให้มีได้สูง และขุดลอก คู คลอง เพื่อให้ น้ำระบายน้ำออกไปได้เร็ว

สัญญาณบอกเหตุการณ์น้ำท่วมฉับพลัน ดินโคลนถล่ม ดินคืบ หินพัง

- พฤติกรรมของสัตว์บางชนิด เช่น มดอพยพย้ายรังหรือที่อยู่ หากอยู่บริเวณใกล้ป่าหรือภูเขา จะพบว่ามดสัตว์ป่ามาอาศัยบริเวณบ้านหรือหมู่บ้าน
- มีเสียงดังอื้ออึงอย่างผิดปกติจากภูเขา
- มีกลิ่นของต้นไม้หักและกลิ่นดินโคลน
- แม้ว่าจะมีฝนตกหนักแต่ระดับน้ำลดลงเนื่องจากทางไหลของน้ำอุดตันจากการที่ดินถล่มในบริเวณต้นน้ำ
- น้ำในลำธารมีระดับเพิ่มขึ้นสูง และมีสีขุ่นเหมือนดินบนภูเขา รวมทั้งซากไม้กิ่งไม้ ต้นไม้ลอยปะปนมาพร้อมกับกระแสน้ำ
- ในกรณีการเกิดดินคืบ ให้สังเกตว่ามีรอยแยกของดินเกิดขึ้น รวมทั้งสีของน้ำในลำธารหรือลำห้วยเปลี่ยนเป็นดินโคลน หรือมีน้ำไหลซึมออกจากบริเวณที่ลาดชัน
- ในกรณีการเกิดหินพัง ให้สังเกตว่ามีรอยแยกที่หน้าผา และมีน้ำไหลออกมาจากรอยแยก รวมทั้งมีเศษก้อนกรวด เศษหินตกหล่นลงมา



หากต้องเผชิญภัยในขณะนั้น ควรปฏิบัติ ดังนี้

๑. ติดตามฟังข่าวจากแหล่งที่เชื่อถือได้ เช่น สถานีวิทยุ โทรทัศน์ และสัญญาณแจ้งเตือนภัยทางราชการ หรือหน่วยงานที่เกี่ยวข้อง ที่สำคัญอย่าเชื่อข่าวลือ!!

๒. สังเกตในสิ่งที่บอกเหตุเกิดน้ำท่วม เช่น

- ปริมาณน้ำฝนที่ตกลงมามีมากกว่า ๑๐๐ มิลลิเมตรต่อวัน หรือ
- ปริมาณน้ำฝนที่ตกลงมามีมากกว่า ๓๐๐ มิลลิเมตร ตั้งแต่ฝนเริ่มตก

๓. สวมเสื้อผ้าที่สะดวกต่อการเดินลุยน้ำ เพื่อเตรียมพร้อมที่จะอพยพหนีภัยและช่วยเหลือผู้อื่นได้

๔. ขณะอพยพหนีภัยไม่ใช้รถยนต์เป็นพาหนะ เนื่องจากอาจมีสิ่งกีดขวางเป็นอันตรายบนท้องถนน

๕. หากไม่สามารถอพยพไปยังที่ปลอดภัยในขณะนั้น ให้ไปยังที่สูงหรือเนินสูงในบริเวณที่อยู่ใกล้เคียง หรือชั้นบนของบ้าน

๖. หากมีผู้ที่ประสบภัยที่เป็นคนชรา เด็กเล็ก ผู้พิการ ผู้บาดเจ็บหรือเจ็บป่วย หญิงมีครรภ์ ต้องให้ความช่วยเหลือก่อนเป็นอันดับแรก



อุปกรณ์วัดปริมาณน้ำฝนในหมู่บ้าน



จะปฏิบัติตนอย่างไร หากในขณะนั้นมีน้ำท่วม เกิดขึ้นรอบๆ ตัว

ต้องระลึกไว้เสมอว่า เมื่อเผชิญกับสถานการณ์
น้ำท่วมต้องอพยพทันที โดยปฏิบัติดังนี้

- หากไม่สามารถว่ายน้ำหรือช่วยตนเองได้
ให้ผูกเชือกโยงกับผู้ที่อพยพที่ไปด้วย
- ขณะเดินในบริเวณที่น้ำท่วม ควรถือไม้ยาวๆ
เพื่อช่วยในการตรวจสอบพื้นที่ที่อาจมีหลุมบ่อ
ที่ระบายน้ำที่ฝาท่อถูกน้ำพัดพาไป เนื่องจาก
อาจตกท่อหรือตกบ่อเป็นอันตรายได้

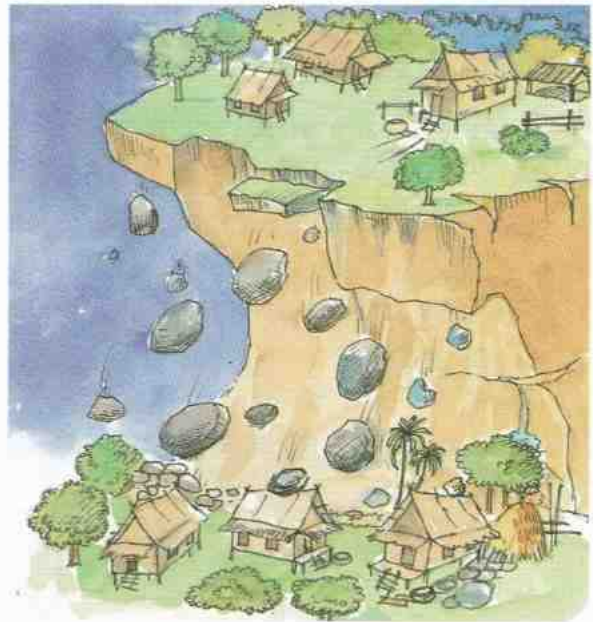

จะปฏิบัติตนอย่างไร หากต้องเผชิญกับ เหตุการณ์ดินโคลนถล่ม

เมื่อเผชิญกับเหตุการณ์ดินโคลนถล่มในขณะนั้น
ต้องอพยพทันที ตามสถานการณ์ดังนี้

- หากเกิดดินไหล ต้องวิ่งหนีออกจากบริเวณนั้น
ให้เร็วที่สุด เพื่อให้ปลอดภัย
- หากเกิดหินพัง ต้องวิ่งหนีออกจากบริเวณนั้น
ทันที
- ห้ามวิ่งไปตามแนวทางน้ำไหล หรือช่องทาง
น้ำไหล
- ในเวลานั้นให้รักษาชีวิตมากกว่าทรัพย์สิน
อื่นๆ



จะปฏิบัติตนอย่างไร ภายหลังเหตุการณ์ น้ำท่วม ดินโคลนถล่ม

กลับบ้านเมื่อมีการประกาศจากเจ้าหน้าที่ว่า
ปลอดภัย และเมื่อกลับถึงบ้านแล้วให้ปฏิบัติดังนี้

- ตรวจสอบความเสียหายบริเวณรอบๆ บ้าน
และภายในบ้าน
- ตรวจสอบสายไฟฟ้าที่ชำรุดเสียหาย และ
ปลดสะพานไฟ

- ปิดวาล์วแก๊ส หากพบรูรั่ว
- ควรใช้ไฟฉายแทนการจุดไฟในเวลานั้น
- ไม่ควรดื่ม น้ำจากแหล่งน้ำในบริเวณนั้น
- ไม่รับประทานอาหารที่ปนเปื้อนดินโคลน
หรือน้ำสกปรก
- ระวังสัตว์มีพิษ เช่น งู ตะขาบ เป็นต้น



การเตรียมความพร้อมกรณีเหตุการณ์แผ่นดินไหว

กรณีการเกิดแผ่นดินไหว ควรใช้วิธีเตรียมตัวให้พร้อมที่จะสู้ภัย โดยเรียนรู้จากข้อมูลทางธรณีวิทยาว่าบริเวณที่ตั้งบ้านเรือนถิ่นฐานมีความเสี่ยงมากน้อยอย่างไร พร้อมคอยติดตามข่าวสารจากทางราชการโดยตลอด

การหลบภัยอันตรายและลดความเสียหายจากแผ่นดินไหว

ความสูญเสียและความเสียหายจากเหตุการณ์แผ่นดินไหว จะสามารถลดได้หากมีข้อมูลเกี่ยวกับพื้นที่ในบริเวณนั้นๆ เช่น

- บริเวณนั้นๆ เคยเกิดเหตุการณ์แผ่นดินไหวหรือไม่
- บริเวณนั้นๆ เป็นพื้นที่อยู่ในโซนแผ่นดินไหวหรือไม่
- แม้ว่าบริเวณที่ตั้งของบ้านเรามีโอกาสเสี่ยงต่อการเกิดแผ่นดินไหวน้อย แต่ควรตรวจสอบข้อมูลเพื่อให้ปลอดภัยยิ่งขึ้น

สัญญาณบอกเหตุการณ์เกิดแผ่นดินไหว

- พฤติกรรมของสัตว์บางชนิด รวมทั้งสัตว์ที่เลี้ยงมีการเปลี่ยนแปลง เช่น กระจกกระว้างวิ่งไปวิ่งมา นกบางชนิดส่งเสียงร้องต่างเวลาจากเดิม
- ระดับน้ำในบ่อหรือบ่อน้ำใต้ดินมีการเปลี่ยนแปลง



จะปฏิบัติตนอย่างไรก่อนเกิดแผ่นดินไหว

- ปรับปรุงโครงสร้างและเพดานบ้านให้มีความแข็งแรงมั่นคง
- หากมีชั้นวางของให้ติดตรึงกับฝาผนังให้มั่นคง ปลอดภัย ไม่ล้มขณะเกิดการสั่นสะเทือน
- วางสิ่งของที่มีน้ำหนัก และของที่เปราะบาง ตกแตกง่ายไว้ชั้นล่างสุดของชั้นวาง
- ปิดฝาตู้ด้วยสายยูและกุญแจให้แน่นหนา
- ซ่อมแซมสายไฟฟ้าที่ชำรุด หรือท่อแก๊ส เนื่องจากอาจเสี่ยงจากไฟไหม้ขณะเกิดแผ่นดินไหว
- เก็บสารอันตราย เช่น สารเคมี ยาฆ่าแมลง ไว้ในที่ปลอดภัยเช่น ตู้เก็บของชั้นล่าง
- หากอยู่ในบ้าน กำหนดบริเวณที่ปลอดภัยภายในบ้านเพื่อหลบภัย เช่น ใต้เตียง ใต้โต๊ะอาหาร หรือใต้โต๊ะที่มีความแข็งแรง
- หากอยู่นอกบ้าน ให้ออกห่างจากอาคาร ต้นไม้ ต้นโทรศัพท์ สายไฟฟ้า สะพานลอย สะพานข้ามแม่น้ำ
- ออกห่างจากวัตถุที่ทำด้วยกระจก เช่น หน้าต่าง ประตู กระจก รูปภาพ เนื่องจากกระจกจะแตกแตก หรือเครื่องเรือนหนัก ที่อาจล้มทับ
- ให้ความรู้เกี่ยวกับแผ่นดินไหวและพูดคุยกับสมาชิกในบ้าน
- จดจำหมายเลขโทรศัพท์ที่สำคัญ เช่น โรงพยาบาล สถานีตำรวจ สายด่วนฉุกเฉิน ฯลฯ



กำหนดจุดนัดพบเมื่อเหตุการณ์สงบ

- ในกรณีที่มีการพลัดหลงของบุคคลในครอบครัวเกิดขึ้นในขณะที่เกิดแผ่นดินไหว (ส่วนใหญ่มักจะเกิดขึ้นในวันทำงานที่บิดา มารดาไปทำงาน และลูกไปโรงเรียน) ควรกำหนดจุดนัดพบในที่ที่จะพบกันภายหลังเหตุการณ์แผ่นดินไหวสงบลง
- จดจำหมายเลขโทรศัพท์ของครอบครัวและญาติ รวมทั้งเพื่อนสนิท เพื่อติดต่อภายหลังเกิดแผ่นดินไหว

จะปฏิบัติตนอย่างไร ในขณะที่เกิดแผ่นดินไหว

- ให้อาศัยอยู่ในที่ปลอดภัยในขณะที่เกิดเหตุการณ์แผ่นดินไหว และระลึกไว้เสมอว่าแผ่นดินไหวทุกครั้งจะมีแผ่นดินไหวอีกหลายครั้งติดตามมา และบางครั้งอาจมีแผ่นดินไหวขนาดใหญ่เกิดขึ้นได้ ให้เคลื่อนไปยังที่ปลอดภัยกว่าและอยู่ในที่หลบภัยจนกว่าแรงสั่นสะเทือนจะสงบลง ถ้าไม่ได้อยู่ในพื้นที่โล่งแจ้งให้หมอบลงกับพื้นหาที่หลบ เช่น ใต้โต๊ะที่แข็งแรง และจับขาโต๊ะให้แน่นจนกว่าแรงสั่นสะเทือนจะสงบ หากไม่มีโต๊ะ หรือเก้าอี้ ให้ใช้มือคลุมศีรษะและหน้าหลบเข้าไปยังมุมห้อง หรือมุมตึก
- ออกจากวัตถุที่ทำด้วยกระจก เช่น หน้าต่าง ประตู กระจก รูปภาพ เนื่องจากกระจกจะแตกแตก หรือเครื่องเรือนหนัก ที่อาจล้มทับ

- หากกำลังนอนอยู่ให้ใช้หมอนปิดคลุมที่ศีรษะ และหากมีเครื่องเรือนหนักอยู่ใกล้ให้รีบหนีไปยังที่ปลอดภัยที่ใกล้ที่สุด
- ใช้ประตูบานเป็นที่กำบังหากอยู่ใกล้ๆ
- อยู่ในบ้านจนกว่าแรงสั่นสะเทือนจะสงบ มีงานวิจัยหลายแห่งพบว่า คนที่ได้รับบาดเจ็บจากเหตุการณ์แผ่นดินไหวส่วนใหญ่จะเป็นคนที่ออกจากสิ่งก่อสร้างที่หลบภัยไปยังที่อื่นๆ
- ให้ระวังไว้ว่า อาจเกิดประกายไฟในขณะที่เกิดแผ่นดินไหว
- อย่าใช้ลิฟต์เด็ดขาดในขณะที่เกิดแผ่นดินไหว
- หากอยู่นอกบ้านให้อยู่ที่เดิม โดยให้ออกห่างจากอาคาร ต้นไม้ ตู้โทรศัพท์ สายไฟฟ้า สะพานลอย สะพานข้ามแม่น้ำ
- หากกำลังอยู่ในยานพาหนะให้หยุดจอดในที่ที่ปลอดภัย และอยู่ในยานพาหนะนั้นๆ โดยไม่ไปจอดบริเวณใกล้ๆ กับสิ่งก่อสร้าง ต้นไม้ หรือสายไฟ เมื่อเหตุการณ์สงบหลีกเลี่ยงการขับขีไปยังถนน สะพาน หรือทางลาด ที่ได้รับความเสียหายจากแผ่นดินไหว
- หากอยู่ในซากรักหักพัง อย่ายจุดไฟ ไม่เคลื่อนย้ายหรือขยับซากที่ปรักหักพัง ให้ใช้ผ้าหรือผ้าเช็ดหน้าปิดปาก ให้สัญญาณด้วยนกหวีดหรือผิวปาก เนื่องจากการตะโกนจะทำให้ฝุ่นจากซากปรักหักพังเข้าสู่ปอดเป็นอันตราย



จะปฏิบัติตนอย่างไร ภายหลังเหตุการณ์ แผ่นดินไหว

- ติดตามข่าวทางวิทยุ หรือโทรทัศน์ และปฏิบัติตามคำแนะนำ
- ออกจากชายหาดและบริเวณชายฝั่ง เนื่องจากอาจมีคลื่นซัดฝั่ง
- ให้ระวังแผ่นดินไหวที่จะติดตามมาในระลอกต่อไป โดยปิดก๊อกน้ำ แก๊ส และสายสะพานไฟ
- อย่าสูบบุหรี่ หรือจุดไฟ อาจเกิดประกายไฟ
- ให้ใช้ไฟฉายเท่านั้น
- หากเกิดไฟไหม้ให้หนีออกไป แต่ถ้าหนีไม่ทันให้พยายามติดต่อเจ้าหน้าที่
- หากพบผู้ที่ได้รับบาดเจ็บอย่างหนัก อย่าเคลื่อนย้าย เว้นเสียแต่ผู้นั้นกำลังตกอยู่ในอันตราย
- ให้เก็บวัตถุไวไฟ เช่น แอลกอฮอล์ สีสทินเนอร์ ฯลฯ ออกจากบริเวณนั้น

- หลีกเลี่ยงการเข้าไปในบริเวณที่มีสายไฟหลุดหรือขาด และอย่าจับวัสดุที่เป็นโลหะทุกชนิด
- อย่าเติมน้ำจากถังน้ำหรือโถงน้ำที่ไม่มีฝาปิด
- หากบ้านที่อยู่อาศัยได้รับความเสียหายอย่างหนัก ให้ย้ายออกจากบ้าน อย่าเข้าอยู่อาศัยในบ้านหรือบริเวณใกล้เคียงกับบ้านที่เสียหาย



การเตรียมความพร้อมกรณีเหตุการณ์ ภัยสึนามิ

กรณีการเกิดสึนามิ หากเกิดขึ้นบริเวณที่ตั้งบ้านเรือน ชุมชน การเตรียมความพร้อมด้วยการเรียนรู้เรื่องราวเกี่ยวกับคลื่นสึนามิ และเรียนรู้ในสิ่งบอกเหตุ และการหนีภัยไปยังที่สูงที่ปลอดภัย

สัญญาณบอกเหตุ สิ่งที่จะบอกเหตุว่าจะเกิดคลื่นสึนามิหรือไม่นั้นขึ้นอยู่กับจุดศูนย์กลางการสั่นสะเทือนจากแผ่นดินไหว คลื่นสึนามิจะเกิดขึ้นอย่างรวดเร็วในเวลาเพียงไม่กี่นาที หรือหลายชั่วโมง ภายหลังจากแผ่นดินไหว หากอยู่บริเวณชายหาด น้ำทะเลอาจลดลงอย่างรวดเร็ว จนมองเห็นพื้นทะเลเป็นทางยาวนับร้อยเมตร คลื่นที่ซัดเข้าสู่ฝั่งมีเสียงดังคล้ายเครื่องยนต์ของรถไฟ หรือเครื่องบิน หากอยู่ใกล้ชายหาดและรู้สึกเหมือนแผ่นดินไหว ให้รีบออกจากบริเวณนั้นไปยังเนินสูงหรือที่สูงทันที

ในบริเวณรอบๆ มหาสมุทรแปซิฟิก มีเครือข่ายสัญญาณสึนามิ ซึ่งจะส่งสัญญาณให้แก่ ๒๖ ประเทศทันที เมื่อเกิดคลื่นสึนามิ

ทำอย่างไรให้ชีวิตปลอดภัยจากคลื่นสึนามิ

การปฏิบัติตนเพื่อรับมือก่อนเกิดคลื่นสึนามิ

- เรียนรู้เรื่องราวเกี่ยวกับคลื่นสึนามิเพื่อให้เข้าใจและเตรียมตัวรับสถานการณ์คลื่นสึนามิ รวมทั้งเผยแพร่เรื่องนี้ให้กับเพื่อนๆ และครอบครัว เพื่อให้ทราบวิธีการปฏิบัติตนอย่างไรให้ปลอดภัย อาจเป็นการช่วยชีวิตพวกเขาได้
- จดจำสิ่งบอกเหตุก่อนเกิดคลื่นสึนามิ เช่น เกิดแผ่นดินไหว น้ำทะเลลดลงอย่างผิดปกติและมองเห็นสันคลื่น
- เมื่ออยู่ใกล้กับทะเล ต้องระลึกไว้เสมอว่า ถ้าเกิดคลื่นสึนามิควรทำอย่างไร และต้องหนีไปในที่ที่ปลอดภัย



การปฏิบัติตนขณะเกิดคลื่นสึนามิ

ถ้าอยู่บนบก

- หากอยู่ในโรงเรียนและได้ยินประกาศเตือนภัยคลื่นสึนามิ ควรปฏิบัติตามคำแนะนำของครูหรือเจ้าหน้าที่ของโรงเรียน



- หากอยู่ในบ้านและได้ยินประกาศเตือนภัยคลื่นสึนามิ ควรแจ้งให้สมาชิกในครอบครัว หรือญาติ และเพื่อนบ้านทราบ



- หากบ้านอยู่ในพื้นที่เสี่ยงภัย ควรอพยพไปยังพื้นที่ปลอดภัยโดยทันที



- หากอยู่บริเวณชายหาดแล้วรู้สึกถึงความสั่นสะเทือนของพื้นดิน ให้ออกจากพื้นที่ชายหาด และอยู่ห่างจากลำคลอง หรือแม่น้ำ และรีบไปยังพื้นที่ปลอดภัยที่สามารถไปถึงได้ง่าย



ถ้าอยู่บนเรือ

- ถ้าอยู่บนเรือในกลางทะเลระหว่างเกิดคลื่นสึนามิ พยายามลอยเรืออยู่กลางทะเล อย่านำเรือเข้าฝั่งจนกว่าคลื่นจะกระแทกฝั่ง
- ถ้าท่านอยู่บนเรือที่จอดอยู่ที่ท่าเทียบเรือ ถ้ามีเวลาให้นำเรือออกไปบริเวณน้ำลึก หากไม่มีเวลาให้รีบอพยพไปยังพื้นที่ปลอดภัย
- ติดต่อสอบถามข้อมูลจากท่าเรือถึงความปลอดภัยก่อนเดินทางกลับจากที่อพยพ เนื่องจากคลื่นสึนามิอาจส่งผลกระทบเป็นระยะเวลานาน

ถ้าถูกน้ำพัดพาไปกับคลื่น

- ให้พยายามว่ายน้ำไว้เท่าที่จะทำได้
- พยายามมองหาสิ่งที่จะยึดเกาะและยึดเกาะเอาไว้ให้ได้

ถ้าได้รับสัญญาณเตือนภัย ควรปฏิบัติดังนี้

- วิ่งหนีไปยังที่ปลอดภัยทันที
- ถ้าวิ่งหนีไม่ทันให้พยายามวิ่งขึ้นอาคารหรือตึกที่สูงเกิน ๓ ชั้นขึ้นไป หรือพยายามปีนต้นไม้ ท่านอาจจะปลอดภัย
- ให้อยู่ในที่ปลอดภัยจนกว่าจะแน่ใจว่าปลอดภัย และต้องระลึกไว้เสมอว่าคลื่นสึนามิมียาวกว่า ๑ ลูก
- ไม่ควรหลบอยู่ในรถยนต์ เนื่องจากคลื่นสามารถพัดพารถยนต์ไปได้

การปฏิบัติตนภายหลังเหตุการณ์สึนามิ

- ตรวจสอบความเสียหายภายในบ้าน ดูว่ามีสายไฟฟ้าชำรุดเสียหายหรือไม่
- หากพบว่ามีการรั่วไหลจากถังแก๊ส ให้รีบปิดวาล์วแก๊สทันที
- ขณะเข้าไปสำรวจ ควรใช้ไฟฉายส่องทางเท่านั้น ห้ามใช้ตะเกียง เทียนไข หรือไม้ขีดไฟเด็ดขาด
- ไม่ดื่ม น้ำจากภาชนะที่ไม่มีฝาปิด เพราะอาจมีสิ่งปนเปื้อน
- ไม่รับประทานอาหารที่เปียกชื้นจากกระแสดคลื่น



สัญญาณเตือนภัยแบบมือหมุน.



หอกระจายข่าว





การเตรียมความพร้อมกรณีเกิดวาทภัย

กรณีการเกิดวาทภัย... จากพายุฤดูร้อน พายุฝนฟ้าคะนอง หากตั้งบ้านเรือนอยู่ในบริเวณนั้น ควรจัดเก็บสิ่งของที่อาจเป็นอันตราย และไม่แข็งแรง หากมีกระแสลมแรงอาจหักล้มหรือปลิวเป็นอันตราย หรือเก็บสิ่งที่เป็นสื่อล่อฟ้า และการหลบภัยในขณะที่เกิดพายุลมแรง

สัญญาณบอกเหตุถึงภัยอันตรายจากพายุ

ให้สังเกตดูท้องฟ้าที่มีการเปลี่ยนเป็นสีเทาเข้ม มีเมฆพายุลอยอยู่ไกลออกไป อาจมีฟ้าแลบในบางครั้ง

มีเสียงดังเปรี้ยะๆ พร้อมประกายไฟสีน้ำเงินที่ก้อนหิน หรือเส้นผม เส้นผมของคนที่อยู่ในบริเวณนั้นอาจตั้งชัน ขึ้นและลง แม้ว่าจะยืนอยู่ห่างจากจุดที่เกิดเหตุในระยะ ๒-๓ เมตรก็ตาม กระแสไฟฟ้าอาจผ่านไปตามพื้นดิน หากคนที่ยืนอยู่นั้นไม่ตายก็อาจได้รับบาดเจ็บสาหัส

หากยืนอยู่ในที่โล่งแจ้ง และรู้สึกเสียวแปลบ ที่ผิวหนัง หรือเส้นผมตั้งชันขึ้นและลง ให้รู้ว่าขณะนั้น กำลังตกอยู่ในภาวะอันตรายจากฟ้าผ่า ให้รีบหมอบลงต่ำ ให้เท้าสัมผัสกับพื้นน้อยที่สุด เพราะอาจเกิด ประจุไฟฟ้าจากพื้นดินเข้าสู่ร่างกายได้ อย่านอนราบ บนพื้นดิน เพราะจะทำให้เกิดกระแสไฟฟ้าวิ่งเข้าสู่ ร่างกายได้



ทำอย่างไรให้ปลอดภัยจากवादภัย หรือพายุ

वादภัย หรือพายุ อาจเป็นอันตรายถึงชีวิต การลดความเสี่ยงจากवादภัย โดยการสังเกตและการเตรียมความพร้อมเป็นสิ่งจำเป็นเป็นอย่างยิ่ง

การเตรียมการและการป้องกันอันตรายเมื่อเผชิญกับवादภัย หรือพายุ

- ติดตามข่าวและประกาศคำเตือนลักษณะอากาศจากกรมอุตุนิยมวิทยา
- เตรียมวิทยุ อุปกรณ์การสื่อสาร ชนิดใช้ถ่าน แบตเตอรี่ เพื่อติดตามข่าวในกรณีที่ไฟฟ้าขัดข้อง
- เตรียมตะเกียง ไฟฉาย และไม้ขีดไฟให้พร้อม และอยู่ใกล้มือ จะได้หยิบใช้ได้ทันที
- เตรียมอาหาร สำรองอาหารกระป๋องไว้ เพื่อยังชีพในระยะเวลา ๒-๓ วัน
- พักในอาคารที่มั่นคงตลอดเวลาขณะเกิดवादภัย อย่าออกมาในที่โล่งแจ้ง เพราะต้นไม้และกิ่งไม้ อาจโค่นลงมาทับ ลังกะสีและกระเบื้องจะปลิวตามลมมาทำอันตรายได้ และอาจถูกฟ้าผ่าหากอยู่ในทุ่งโล่งแจ้ง

- ปิดประตู หน้าต่างทุกบาน รวมทั้งยึดประตู และหน้าต่างให้มั่นคงแข็งแรง หากประตู หน้าต่างไม่แข็งแรง ให้ใช้ไม้ทาบตรึงปิดประตู หน้าต่างให้ปลอดภัยยิ่งขึ้น

- ปิดกั้นช่องทางลมและช่องหน้าต่างบริเวณที่ลมจะเข้า เพื่อมิให้เกิดความเสียหาย

- อย่าใช้โทรศัพท์ชนิดมีสายโทรศัพท์ อาจเกิดไฟฟ้าลัดวงจรในขณะที่ฟ้าแลบ หรือฟ้าร้อง

- อย่าอยู่ใกล้บริเวณวัตถุหรือสิ่งก่อสร้างที่สูงๆ และวัตถุที่เป็นสื่อไฟฟ้า เช่น เสาไฟฟ้า รั้วสูง เสาอากาศสื่อสาร หากมีต้นไม้สูงอยู่บริเวณใกล้เคียง ให้หลบอาศัยในบริเวณพุ่มไม้ที่เตี้ยที่สุด

- หากอยู่ในรถขณะเกิดवादภัย ให้หยุดรถในที่ที่ปลอดภัย และอยู่ในรถจนกว่าพายุจะหยุด ไม่ควรสัมผัสกับโลหะที่อยู่ในรถ รวมทั้งวิทยุรถยนต์ การอยู่ภายในรถยนต์จะปลอดภัยกว่าอยู่บนรถมอเตอร์ไซด์หรือรถจักรยาน เนื่องจากรถมอเตอร์ไซด์ และรถจักรยานไม่มีระบบป้องกันกระแสไฟฟ้ารั่วหากอยู่ในน้ำ

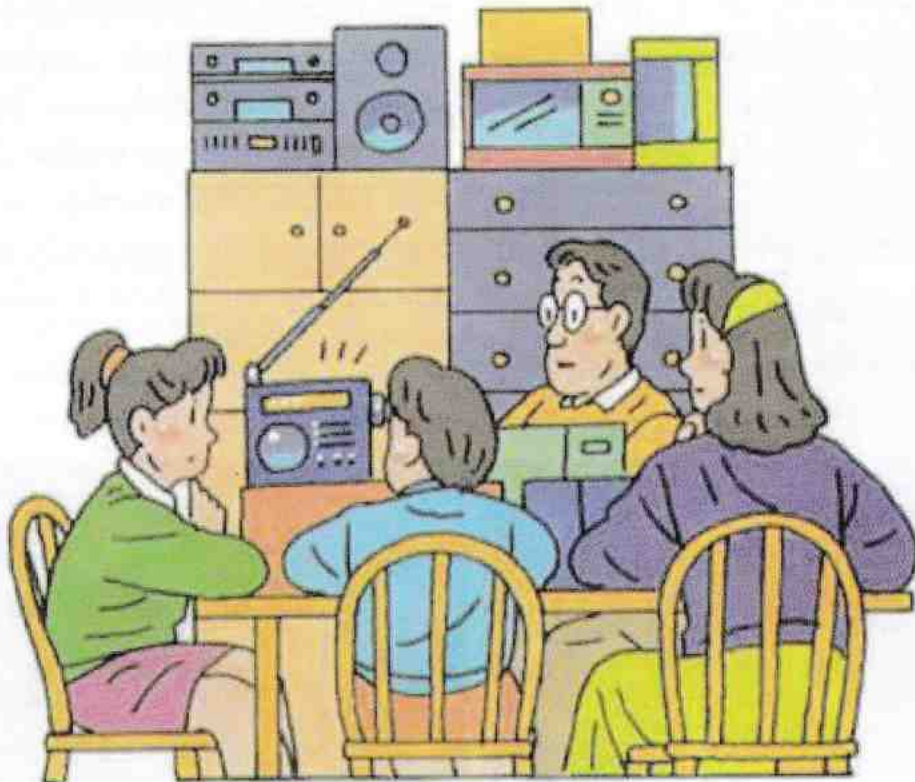

เรียนรู้สู่ภัยกับกิจกรรม จัดทำแผนที่เสี่ยงภัยและอพยพหนีภัย



กิจกรรม เกมจินตนาการเกี่ยวกับภัยพิบัติ (Disaster Imagination Game)

เราไม่สามารถยับยั้งไม่ให้เกิดภัยธรรมชาติได้ แต่เราสามารถจะบรรเทาความเสียหายที่เกิดขึ้นกับชีวิตและทรัพย์สินได้ โดยการเรียนรู้ลักษณะภูมิประเทศ สภาพภูมิอากาศ การเตรียมวัสดุอุปกรณ์ที่จะใช้ในระหว่างเกิดภัย การพูดคุยถึงสถานการณ์ภัยธรรมชาติ ตลอดจนการเรียนรู้บทบาทหน้าที่ของหน่วยงานต่างๆ สามารถขอความช่วยเหลือในระหว่างเกิดภัย เป็นการป้องกันและลดความเสี่ยงจากภัยธรรมชาติได้

เกมจินตนาการเกี่ยวกับภัยพิบัติ เป็นกิจกรรมหนึ่งที่ใช้ในการเรียนรู้เพื่อป้องกันภัย โดย Dr. Takashi Komura ชาวญี่ปุ่นเป็นผู้คิดค้น ตั้งแต่ พ.ศ. ๒๕๕๐ ซึ่งปัจจุบันใช้กันอย่างแพร่หลายในชั้นประถมศึกษาและมัธยมศึกษา เน้นให้ผู้เรียนเรียนรู้ชุมชนของตนเอง เช่น ลักษณะทางภูมิศาสตร์และธรรมชาติของท้องถิ่นที่ตนเองอยู่อาศัย รู้จักบริเวณที่เป็นพื้นที่เสี่ยง โดยการเดินสำรวจและจัดทำแผนที่เสี่ยงภัย (Hazard Mapping) และอ่านแผนที่ที่ได้จากการสำรวจ รวมทั้งการนำแผนที่ไปใช้ในการประเมินความเสี่ยงที่จะเกิดภัยในพื้นที่ที่ตนเองอาศัยอยู่ ไม่ว่าจะเป็นบ้านหรือโรงเรียน



การสำรวจโรงเรียนและชุมชนใกล้โรงเรียน เริ่มจากประสบการณ์ของผู้ที่อยู่ในชุมชน

- เดินสำรวจพร้อมจดบันทึกข้อมูล เช่น ถนน สะพาน แม่น้ำ โรงเรียน อาคารเรียน ตลาด วัด สถานี ตำรวจ สถานีดับเพลิง ฯลฯ รวมทั้งสัมภาษณ์เกี่ยวกับ ข้อมูลด้านภัยธรรมชาติที่เคยเกิดขึ้นในอดีต จากนั้น นำข้อมูลที่ได้มาวาดเป็นแผนที่ พร้อมใส่สัญลักษณ์ แสดงส่วนประกอบของชุมชน เช่น ถนน สะพาน แม่น้ำ โรงเรียน อาคารเรียน ตลาด วัด สถานี ตำรวจ สถานีดับเพลิง โดยใช้ปากกาสีกหลากสี หรือดินสอสี และกระดาษสติ๊กเกอร์ ดังนี้

- สีแดง เป็นโรงเรียนและอาคารเรียน
- สีดำ เป็นถนน สะพาน

สีน้ำเงิน เป็นแม่น้ำ ลำธาร

สีเหลือง เป็นวัด โบสถ์ สถานีตำรวจ สถานีดับเพลิง โรงพยาบาล ฯลฯ

สีเขียว เป็นบริเวณที่มีคนชรา เด็กเล็ก ผู้พิการ คนป่วย หญิงมีครรภ์

- จินตนาการความเสียหายจากภัยธรรมชาติ ที่อาจจะเกิดขึ้น โดยใช้ข้อมูลที่สำรวจและประสบการณ์ของผู้ที่อยู่ในชุมชนมาจินตนาการว่าบริเวณใดน่าจะปลอดภัยและบริเวณใดไม่ปลอดภัย ตลอดจนบริเวณใดที่ควรใช้เป็นสถานที่อพยพ และจะใช้เส้นทางใดในการอพยพไปยังที่ปลอดภัย



แผนที่เสี่ยงภัยของโรงเรียนบ้านถ้ำตลอด อำเภอทุ่งสง จังหวัดนครศรีธรรมราช





การฝึกซ้อมอพยพ โดยใช้สถานการณ์จำลอง และแผนที่เสี่ยงภัย

ก่อนฝึกซ้อมอพยพต้องเตรียมการ ดังนี้

- จัดตั้งทีม โดยมีหัวหน้าทีม และผู้นำในการอพยพหนีภัย จากนั้นพากันไปดูสถานที่ก่อนการซ้อมอพยพ
- จัดทำแผนอพยพ โดยกำหนดสถานการณ์จำลองว่ามีเหตุการณ์ภัยธรรมชาติเกิดขึ้น
- กำหนดสัญญาณเตือนภัย เช่น กริ่งสัญญาณ นกหวีด หรือเสียงระฆัง โดยชักซ้อมให้รู้ร่วมกัน
- ให้ความรู้แก่ผู้อพยพว่าในขณะที่อพยพ ไม่วิ่ง ไม่คุยกัน ไม่ผลัก และไม่กลับไปยังที่เกิดเหตุ
- การฝึกซ้อมอพยพไม่มีการแจ้งให้ทราบล่วงหน้า

ขั้นตอนการฝึกซ้อมอพยพ ในกรณีที่โรงเรียนเป็นบริเวณที่มีความเสี่ยง

- ชั้นเตรียมการ หัวหน้าทีมเรียกประชุมเตรียมการอพยพ และปฏิบัติตามขั้นตอน
- หัวหน้าทีมให้สัญญาณเช่นเคาะระฆัง หรือเป่านกหวีดให้ดังอย่างต่อเนื่อง เพื่อแจ้งให้ทราบว่าจะต้องอพยพแล้ว
- เมื่อได้รับสัญญาณการแจ้งเตือนภัยแล้ว ผู้นำทีมอพยพต้องพาผู้อพยพไปยังที่ปลอดภัย
- เมื่อไปถึงสถานที่ปลอดภัย ให้ผู้นำทีมตรวจสอบจำนวนผู้อพยพ และแจ้งให้หัวหน้าทีมทราบ
- ผู้นำทีมดูแลผู้อพยพในสถานที่อพยพ และตรวจสอบหากมีผู้อพยพคนใดอยู่นอกพื้นที่
- เมื่อสถานการณ์กลับสู่สภาวะปกติ ผู้นำทีม นำผู้อพยพกลับสู่โรงเรียน



ขั้นตอนการฝึกซ้อมอพยพ ในกรณีที่โรงเรียน เป็นบริเวณที่มีความปลอดภัย และบริเวณรอบๆ โรงเรียนมีความเสี่ยง

- ชั้นเตรียมการ หัวหน้าทีมเรียกประชุม เตรียมการอพยพ และปฏิบัติตามขั้นตอน
- หัวหน้าทีมให้สัญญาณเช่นเคาะระฆัง หรือ เป่านกหวีดให้ดังอย่างต่อเนื่อง เพื่อแจ้งให้ทราบ ว่า ต้องอพยพแล้ว
- เมื่อได้รับสัญญาณการแจ้งเตือนภัยแล้ว หัวหน้าทีมต้องพาผู้อพยพไปยังที่ปลอดภัย ซึ่งอาจเป็น ห้องเรียนใดห้องเรียนหนึ่ง

• เมื่อไปถึงห้องเรียนที่ใช้เป็นเขตปลอดภัย ผู้นำทีมต้องตรวจสอบจำนวนผู้อพยพ และแจ้งให้ หัวหน้าทีมทราบ

• ผู้นำทีมดูแลผู้อพยพในสถานที่อพยพ และ ตรวจสอบหากมีผู้อพยพคนใดอยู่นอกพื้นที่

• เมื่อสถานการณ์กลับสู่สภาวะปกติ ผู้นำทีม นำผู้อพยพกลับชั้นเรียน

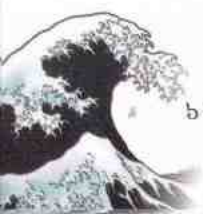

กิจกรรม จัดเตรียมกระเป๋าอุปกรณ์ยังชีพ สำหรับใช้ในกรณีฉุกเฉิน

จัดเตรียมกระเป๋าฉุกเฉินบรรจุอุปกรณ์ยังชีพ ในกรณีฉุกเฉิน

กระเป๋าฉุกเฉินบรรจุอุปกรณ์ยังชีพ เช่น

- ไฟฉาย
- ถ่านไฟสำรอง
- วิตามินกระป๋อง
- อาหารกระป๋องและเครื่องมือสำหรับเปิด
- อาหารสำเร็จรูป
- ยาสามัญประจำบ้าน
- เทียนไขและไม้ขีดไฟ
- คลอรีนชนิดผงสำหรับเติมออกซิเจนและ

ฆ่าเชื้อโรคในน้ำ

- เงินสด และเอกสารสำคัญ เช่น บัตรประชาชน

ทะเบียนบ้าน โฉนดที่ดิน

- เชือกและที่ผูกเชือก
- รองเท้าที่มีความแข็งแรงและทนทาน พร้อม

เสื้อผ้าที่จำเป็น

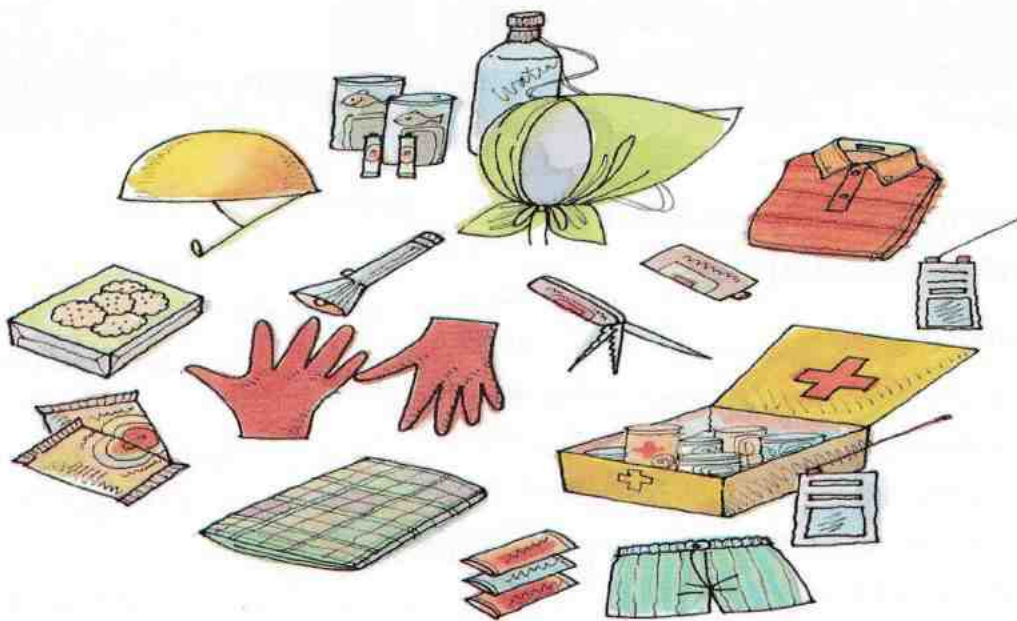

กิจกรรม เรียนรู้รู้จักหน่วยงานที่เกี่ยวข้อง



สำนักงานป้องกันและบรรเทาสาธารณภัย กระทรวงมหาดไทย

สำนักงานป้องกันและบรรเทาสาธารณภัย
ทุกจังหวัด เป็นหน่วยงานที่ขึ้นตรงต่อผู้ว่าราชการ
จังหวัด

มีหน้าที่รับผิดชอบดังนี้

- จัดทำแผนการป้องกันและบรรเทาสาธารณภัย
จังหวัด เช่น แผนการเผชิญเหตุ แผนฝึกซ้อมป้องกันภัย
และแผนการอพยพประชาชนจากพื้นที่เสี่ยงภัย

- วิเคราะห์ใช้ประโยชน์ข้อมูลเครือข่ายและ
ฐานข้อมูลด้านสาธารณภัย รวมทั้งบริหารจัดการ
ระบบเทคโนโลยีสารสนเทศของหน่วยงาน

- ทำหน้าที่ช่วยเหลือผู้ประสบภัยพิบัติระดับ
จังหวัด และติดตามประเมินผลการดำเนินงานของ
คณะกรรมการช่วยเหลือผู้ประสบภัยพิบัติระดับอำเภอ

- เป็นศูนย์อำนวยการความปลอดภัยทางถนน
ระดับจังหวัด

กรมทรัพยากรธรณี กระทรวงทรัพยากร ธรรมชาติและสิ่งแวดล้อม

มีหน้าที่รับผิดชอบดังนี้

- สำรวจ การตรวจสอบ การศึกษา การวิจัย
การพัฒนาองค์ความรู้ การให้บริการข้อมูล การเผยแพร่
ความรู้ การบริการทางวิชาการ รวมทั้งประสาน
ความร่วมมือกับต่างประเทศและองค์การระหว่าง
ประเทศในด้านธรณีวิทยาและทรัพยากรแร่

- กำหนดมาตรฐานทางธรณีวิทยา และ
ทรัพยากรแร่ รวมทั้งรวบรวมจัดเก็บรักษาหลักฐาน
อ้างอิงทางธรณีวิทยา และทรัพยากรแร่ของประเทศ

กรมชลประทาน กระทรวงเกษตรและสหกรณ์

มีหน้าที่รับผิดชอบดังนี้

- พัฒนาแหล่งน้ำ
- บริหารจัดการน้ำ
- ป้องกันและบรรเทาสาธารณภัยอันเกิดจากน้ำ

ศูนย์เตือนภัยแห่งชาติ กระทรวงเทคโนโลยี สารสนเทศและการสื่อสาร

มีหน้าที่รับผิดชอบดังนี้

เป็นศูนย์ข้อมูลกลางทางด้านภัยพิบัติทาง
ธรรมชาติ และควบคุมสั่งการในภาวะวิกฤติ ตลอดจน
แจ้งเตือนภัยพิบัติทุกประเภท ซึ่งเกิดขึ้นภายใน
ประเทศไทย

กรมอุตุนิยมวิทยา กระทรวงเทคโนโลยีและ การสื่อสาร

มีหน้าที่รับผิดชอบดังนี้

- ตรวจและรายงานสภาวะอากาศและ
ปรากฏการณ์ธรรมชาติ

- พยากรณ์อากาศและเตือนภัยที่เกิดจาก
ธรรมชาติ

- ให้บริการด้านอุตุนิยมวิทยาแก่กิจการต่างๆ
- ศึกษาและวิจัยด้านอุตุนิยมวิทยาและ
ภูมิฟิสิกส์

- ร่วมมือและประสานงานด้านอุตุนิยมวิทยา
กับองค์การและหน่วยงานอื่นที่เกี่ยวข้อง

เรื่องเล่าจากประสบการณ์จริง

ครั้งหนึ่งในชีวิตกับเหตุการณ์คลื่นสึนามิ



บ้านฉันอยู่ที่บ้านทับละมุ วันนั้นประมาณ ๑๐ นาฬิกา แม่ขับรถพ่วงสามล้อมาซื้อของกับฉันที่บ้านนาเนียง ระหว่างที่ขับมาเรื่อยๆ ฉันเห็นผู้คนวิ่งหนีกันวุ่นวาย มีคนตะโกนบอกให้หนีในตอนนั้น ฉันและแม่ได้ยินเสียงระเบิดที่เกิดจากเสียงน้ำที่กระทบกับอาคาร เสียงดังกระหึ่ม แม่เริ่มร้องไห้และหันมาขอโทษฉัน พร่ำพูดทั้งน้ำตาว่า แม่ทำให้ลูกต้องมาพบกับระเบิด แต่ฉันยังมีความเข้มแข็งพอที่จะไม่ร้องไห้ และปลอบแม่ ทำให้แม่มีพลังและมีสติขึ้นมา ฉันเห็นรถนำเที่ยวคันที่อยู่ข้างหน้ารถฉันซึ่งปิดกระจกหมดทำให้ไม่ได้ยินเสียงอะไร ถูกพัดพาไปกับกระแสลม โชคดีที่ฉันกับแม่ขับรถพ่วงสามล้อ ทำให้ได้ยินเสียงตะโกนให้หนีขึ้นภูเขา



แม่จอตลอดทั้งไว้ แล้วพาฉันวิ่งหนีขึ้นบนเนินเขาสูง พร้อมกับชาวบ้านคนอื่นๆ เมื่อฉันและแม่ขึ้นมาถึง ฉันได้รับรู้ถึงน้ำใจชาวบ้าน ซึ่งเป็นสิ่งที่ฉันประทับใจ มาจนถึงทุกวันนี้ ตอนนั้นโทรศัพท์ใช้ไม่ได้เลย แม่และฉัน เป็นห่วงทางบ้าน พอถึงเวลาประมาณบ่ายสองโมง ฉันกับแม่ก็ลงมา แม้ว่าชาวบ้านจะห้ามอย่างไรก็ตาม ด้วยความห่วงบ้านจึงจำเป็นต้องลงมาให้ได้ ตอนนั้น แม่มือไม้สั่นเกือบขับรถไม่ได้ เมื่อขับรถมาถึงสามแยก เข้าตำบลละมุกก็ได้รับข่าวที่บ้านพังหมดแล้ว ทำให้ใจยิ่งสลายลงไปอีก แล้วแม่ก็ขับรถไปยังเขากล้วย เพราะผู้คนส่วนใหญ่มักไปอยู่ที่นั่น เมื่อไปถึงก็พบกับญาติพี่น้องและลูกชาย ๒ คน แต่ไม่พบพ่อ เนื่องจากพ่อไปตามหาฉันกับแม่ ตอนนั้นฉันกับแม่เหมือนคนสิ้นหวัง คิดอยู่อย่างเดียวว่าถ้าเป็นอะไรไปขอให้อยู่พร้อมหน้ากัน

แม่ร้องไห้หนักแล้วรีบไปหาพ่อ มีคนบอกว่าพ่อมาหา พวกเราที่วัดหลักแก่น เมื่อเข้าไปในวัดมีศพเรียงรายกัน เป็นจำนวนมาก แม่ร้องไห้หนักกว่าเดิม แม่กลัวว่า จะมีศพพ่ออยู่ด้วย แต่แล้วสวรรค์ก็เข้าข้างฉัน เมื่อเราได้พบกันอีกครั้ง วินาทีแรกที่ฉันพบพ่อก็รีบวิ่งเข้าไป กอดและร้องไห้

ถึงแม้ว่าภัยพิบัติครั้งนี้ แม้ไม่ได้ทำให้ครอบครัว ของฉันสูญเสียชีวิตใครไป แต่ทำให้ฉันได้พบเห็นสิ่งต่างๆ มากมายหลายอย่าง น้ำตาจากความสูญเสีย น้ำใจคนไทย ไม่ว่าจะใคร อยู่ที่ไหน ก็ยังมีน้ำใจให้แก่กันเสมอ และสิ่งท้ายสุดที่ฉันไม่มีวันลืมคือ ความรัก ความผูกพัน ในครอบครัว เหตุการณ์ครั้งนี้ทำให้ฉันรู้ว่าครอบครัว เรารักและห่วงใยซึ่งกันและกันมากแค่ไหน

เด็กหญิงฐนันท์ เขียวดับ
โรงเรียนบ้านทับละมุ
อำเภอท้ายเหมือง จังหวัดพังงา



ครั้งหนึ่งในชีวิตกับเหตุการณ์น้ำป่าไหลหลากและดินโคลนถล่ม



ในวันที่ ๑๒ สิงหาคมของทุกๆ ปี เป็นวันที่ลูกๆ ทุกคนต่างน้อมจิตรำลึกถึงพระคุณอันยิ่งใหญ่ของมารดา แต่เมื่อเวลาผ่านไปเพียงชั่วข้ามคืน พวกเราชาวอำเภอปายและพื้นที่อื่นๆ รวมทั้งตัวผมต้องประสบกับเหตุการณ์น้ำป่าไหลหลากท่วมทุกพื้นที่ของอำเภอปาย บางคนเหลือเพียงแค่เสื้อผ้าที่สวมใส่ บางคนจากที่เคยร่ารวยก็กลับกลายเป็นคนที่ไร้ทรัพย์สิน บางคนต้องจากมารดาตลอดชีวิต ทั้งๆ ที่ก่อนวันเกิดเหตุเพียงวันเดียวเป็นวันที่ลูกๆ ระลึกถึงพระคุณมารดาและการตอบแทนคุณมารดา

เหตุการณ์ครั้งนี้เกิดขึ้นในวันที่ ๑๓ สิงหาคม พ.ศ. ๒๕๔๘ เวลา ๐๗.๐๐ น. เห็นจะได้ ขณะนั้นผมตื่นขึ้นมาเพราะเสียงกึกก้องที่ดังมาจากบริเวณรอบๆ บ้าน ทันใดนั้นผมก็พบว่าชั้นล่างของบ้านเต็มไปด้วยน้ำ เช่นเดียวกับบริเวณหลังบ้าน เนื่องจากกำแพงพังทำให้น้ำไหลเข้ามาเป็นทางและพัดเอาข้าวของต่างๆ จากบ้านอื่นมาอยู่ในบ้านของผม ผมไม่เคยคิดมาก่อนว่าน้ำจะมีแรงมหาศาลขนาดนี้ กำแพงที่แข็งแรงถูกกระแสน้ำพัดจนพัง เช่นเดียวกับโรงเรียนปายวิทยาคาร ซึ่งเป็นโรงเรียนที่ผมได้ร่ำเรียนศึกษา

หาความรู้ ได้รับผลกระทบจากภัยพิบัติครั้งนี้อย่างรุนแรง น้ำไหลมาทั้งจากแม่น้ำปายและแม่น้ำม่วงจนมารวมตัวกันที่อยู่ที่โรงเรียน ระดับน้ำท่วมสูงในบริเวณโรงเรียน เป็นเหตุให้ห้องเรียนชั้นล่าง หอพักนักเรียน บ้านพักครู และโรงอาหาร ได้รับความเสียหาย โรงเรียนต้องหยุดการเรียนการสอนตลอดสัปดาห์ เหตุการณ์ครั้งนั้นทำให้ผมและเพื่อนได้รับรู้และสำนึกน้ำใจชาวอำเภอปาย ไม่ว่าจะเป็นทหาร ชาวบ้าน และนักท่องเที่ยวชาวต่างประเทศ ที่ได้ช่วยกันขนย้ายดินโคลนและหินที่มากับน้ำด้วยความเต็มใจ รวมทั้งบริจาคสิ่งของจำเป็นเพื่อช่วยเหลือผู้ประสบภัย

เหตุการณ์ครั้งนี้เป็นเหตุการณ์ที่ผมเพิ่งเคยพบเห็นเป็นครั้งแรกในชีวิต สาเหตุการทำลายทรัพย์สินและชีวิตของมนุษย์ เช่นเดียวกับการที่หน้าดินเสื่อมสภาพเกิดการพังทลาย ประกอบกับฝนตกหนักทั้งวันทั้งคืน ผมต้องขอขอบคุณผู้ที่มีจิตใจเมตตา ให้ความช่วยเหลือผู้ประสบภัยเช่นผม และเหตุการณ์ครั้งนี้ทำให้ผมได้เรียนรู้ถึงการป้องกันตัวและการรักษาธรรมชาติ ซึ่งจะทำให้เราได้อยู่อาศัยต่อไป

เด็กชายอดิเทพ เขียวมูล
โรงเรียนปายวิทยาคาร
อำเภอปาย จังหวัดแม่ฮ่องสอน



ครั้งหนึ่งในชีวิตกับเหตุการณ์वादภัย



แม่เล่าเหตุการณ์ที่ไม่คาดคิดว่าจะเกิดขึ้นกับครอบครัวของแม่ คือ พ่อ แม่ ตา และยายของฉัน แม่บอกว่าไม่รู้ตัวเลยว่าสิ่งที่ไม่อยากให้เกิดขึ้นกำลังจะมาถึงตัวแล้ว ในขณะนั้นเป็นเวลาเช้า ทุกอย่างเป็นปกติ แม่นั่งพักอยู่ที่ม้านั่งข้างบันไดหน้าบ้านหลังจากหุงข้าวเสร็จ เพื่อรอตา ยาย ที่กำลังไปซื้อของที่ตลาดตอนเช้า แม่ได้ยินเสียงลุงดำตะโกนบอกว่าพายุใหญ่กำลังจะมาให้รีบหนีเร็ว แต่แม่ตอบว่าจะคอยตาและยายก่อน ตากับยายมาถึงบ้านประมาณ ๐๙.๐๐ น. ครอบครัวเราก็หนีพายุไม่ทันเสียแล้ว แม่บอกว่าในตอนแรกมีลมพัดมาอ่อนๆ แล้วก็ค่อยแรงขึ้นแรงขึ้นเรื่อยๆ เป็นพายุใหญ่ ในขณะนั้นเสียงพายุดังน่ากลัวมาก ประมาณครึ่งชั่วโมงต่อมาบ้านของเราก็พังครืนลงมาทั้งหลัง แม่ ตา และยาย ต้องหมอบตัวคลานไปหลบอยู่ในที่โล่ง

รอนจนพายุสงบ จนกระทั่ง ๑๖.๐๐ น. แม่บอกอีกต่อไปว่า เห็นต้นไม้ที่อยู่บริเวณนั้นล้มระเนระนาด เช่นเดียวกับบ้านที่พังยับเยิน ต่อมาประมาณ ๑๗.๐๐ น. ภายหลังที่พายุสงบ น้ำก็ขึ้นอย่างรวดเร็ว ครอบครัวของแม่ต้องอพยพหนีน้ำไปอยู่บนถนนเพชรเกษม เช่นเดียวกับพ่อของฉันแล้วว่า ในขณะนั้นพายุพัดแรงมาก พ่อจึงหลบพายุไปอยู่ที่ใต้สะพานและพุงตัวอยู่โดยเกาะเสาที่ได้สะพาน รอนจนกระทั่งพายุสงบ มีคนมาช่วยให้ขึ้นมา

เหตุการณ์ครั้งนั้น ไม่มีใครเคยลืม เป็นประวัติศาสตร์การเกิดภัยทางธรรมชาติครั้งใหญ่ ทุกคนในจังหวัดชุมพรรู้จักพายุเกย์ดี เพราะความร้ายแรงของมัน ภัยจากพายุครั้งนั้นทำให้มีผู้สูญเสียชีวิตมากมาย เช่นเดียวกับความเสียหายของบ้านเรือนที่มีมากมาย

เด็กหญิงกัญญรัตน์ เอี่ยมมี
โรงเรียนบ้านหาดหงส์
อำเภอท่าแซะ จังหวัดชุมพร

ครั้งหนึ่งในชีวิตกับเหตุการณ์น้ำท่วม



บ้านผมอยู่ในสวนยานฝั่งธนบุรี เคยมีน้ำท่วมบ้างก็เพียงแต่น้ำฝนที่ระบายไหลไม่ทัน แต่ไม่เคยประสบเหตุการณ์น้ำท่วมมากมายมาก่อน ประมาณปลายเดือนตุลาคม พ.ศ. ๒๕๕๔ มีฝนตกพริ้วๆ อยู่ ๒-๓ วันแต่ไม่มีอะไร อยู่มาคืนหนึ่งแม่ตื่นขึ้นมาเห็นน้ำไหลเข้าท่วมบริเวณใต้ถุนบ้าน พ่อและแม่ช่วยกันขนข้าวของขึ้นชั้นบนบ้าน อีก ๒-๓ วันต่อมา น้ำเริ่มสูงขึ้นจากตาตุ่มเพิ่มขึ้นจนถึงหัวเข่าและถึงเอวในที่สุด โดยบริเวณรอบๆ บ้านน้ำสูงถึงหนึ่งเมตรครึ่ง แม้ว่าจะเอากะสอบทรายมากั้นไม่ให้น้ำเข้ามาที่บ้านแล้วก็ตามแต่น้ำดันขึ้นมาจากท่อ ผู้คนที่บริเวณนั้นทุกครัวเรือนได้รับความเดือดร้อนกันอย่างยิ่ง ครอบครัวของผมต้องอพยพหนีน้ำ พ่อ แม่ ผม และน้องต้องไปอาศัยอยู่บ้านญาติ ไม่สะดวกสบายเหมือนอยู่ที่บ้านอีกต่อไป เป็นเวลาเกือบ ๓ เดือน น้ำจึงได้ระบายออกไป

แต่ก่อนหน้าที่ทางการจะระบายน้ำออกไปนั้น น้ำที่ท่วมอยู่นานกลายเป็นน้ำเน่า ส่งกลิ่นเหม็นคloy ผมรู้สึกแย่มากหากต้องอยู่ในเหตุการณ์เช่นนี้ต่อไปให้ผมตายเสียยิ่งดีกว่า

จากเหตุการณ์น้ำท่วมครั้งนี้ทำให้ผมรู้สึกว่า หากเราช่วยกันปล่อยน้ำให้ระบายไหลไปตามคูคลอง โดยการขุดลอกคูคลองก่อนถึงฤดูฝน หากเกิดฝนตกหรือมีน้ำมากจากแม่น้ำเจ้าพระยาจะได้ไหลระบายได้โดยง่าย ไม่เข้าท่วมบ้านเรือนหรือท่วมก็ไม่ยาวนานเท่านี้ อีกอย่างหนึ่งผมเห็นว่าการที่ต่างคนต่างทำที่กั้นน้ำไม่ให้น้ำเข้าบ้านหรือพื้นที่ของตนเองเป็นสิ่งที่ไม่ถูกต้อง เพราะจะทำให้ น้ำไปท่วมบ้านคนอื่นหรือที่อื่นๆ เราควรช่วยกันรักษาลิ่งแวดล้อม ไม่ทิ้งเศษขยะ สิ่งของหรือทำให้คลองบริเวณบ้านเราตื้นเขินไม่สามารถระบายน้ำได้

เด็กชายณัชเดช จัษฎะเสริฐ
โรงเรียนสวนกุหลาบวิทยาลัย
กรุงเทพมหานคร



กรณีเหตุการณ์ภัยพิบัติ ในประเทศญี่ปุ่น



เกิดแผ่นดินไหวนอกชายฝั่งแปซิฟิกโทโฮกุ พ.ศ. ๒๕๕๔ ประเทศญี่ปุ่น เป็นแผ่นดินไหวขนาด ๙.๐ ริกเตอร์ เกิดขึ้นที่ใต้ทะเลนอกชายฝั่งญี่ปุ่น เมื่อวันที่ ๑๑ มีนาคม พ.ศ. ๒๕๕๔ เวลา ๑๔.๔๖ น. ตามเวลามาตรฐานของประเทศญี่ปุ่น มีรายงานจุดเหนือศูนย์กลางแผ่นดินไหวอยู่นอกชายฝั่งตะวันออกของคาบสมุทรโฮชิเกะ โทโฮกุ โดยจุดเกิดแผ่นดินไหวอยู่ลึกลงไปใต้พื้นดิน ๓๒ กิโลเมตร นับเป็นเหตุการณ์แผ่นดินไหวครั้งรุนแรงที่สุดในประวัติศาสตร์ญี่ปุ่น

และเป็นหนึ่งในห้าแผ่นดินไหวครั้งรุนแรงที่สุดของโลกเท่าที่มีการบันทึกสมัยใหม่นับตั้งแต่ปี พ.ศ. ๒๔๔๓ แผ่นดินไหวในครั้งนี้นำให้เกิดคลื่นสึนามิที่มีความสูงที่สุดถึง ๔๐.๕ เมตร ในมียากะ ฮิวาเตะ โทโฮกุ บางพื้นที่พบว่าคลื่นสึนามิได้พัดเข้าไปในแผ่นดินถึง ๑๔ กิโลเมตร และได้มีการประกาศเตือนภัยสึนามิและคำสั่งให้ประชาชนอพยพ และจากนั้นก็พบว่า มีคลื่นขนาดเล็กกระแทกไปยังอีกหลายประเทศ ตามชายฝั่งด้านแปซิฟิกของญี่ปุ่น ทั้งชายฝั่งแปซิฟิกทั้งหมด



ของทวีปอเมริกาเหนือและอเมริกาใต้ ซึ่งนอกเหนือจากการสูญเสียชีวิตและความเสียหายทางด้านโครงสร้างพื้นฐานของญี่ปุ่นแล้ว คลื่นสึนามิดังกล่าวยังก่อให้เกิดอุบัติเหตุจากนิวเคลียร์ขึ้นในโรงไฟฟ้านิวเคลียร์ฟูกูชิมะไดอิจิ ส่งผลกระทบถึงราษฎรนับหลายแสนคน ความรุนแรงของแผ่นดินไหวดังกล่าว ทำให้แผ่นเปลือกโลกของเกาะฮอนชูเลื่อนไปทางตะวันออก ๒.๔ เมตร พร้อมกับแกนหมุนของโลกเคลื่อนไปเกือบ ๑๐ เซนติเมตร

นายกรัฐมนตรีประเทศญี่ปุ่นนาโอะโตะ ดัง กล่าวว่ “ในช่วงเวลา ๖๕ ปี นับตั้งแต่สิ้นสุดสงครามโลกครั้งที่สอง วิกฤตการณ์ครั้งนี้นับว่าร้ายแรงและมีผลกระทบเสียหายมากที่สุดสำหรับญี่ปุ่น” สำนักงานตำรวจแห่งชาติญี่ปุ่นระบุว่า มีผู้เสียชีวิต ๑๕,๘๔๘ คน บาดเจ็บ ๖,๐๑๑ คน และสูญหาย ๓,๓๐๕ คน ในพื้นที่ ๑๘ จังหวัด เช่นเดียวกับอาคารที่ถูกทำลาย และได้รับความเสียหายกว่า ๑๒๕,๐๐๐ หลัง แผ่นดินไหวครั้งนี้สร้างความเสียหายอย่างใหญ่หลวงต่อประเทศญี่ปุ่น รวมทั้งความเสียหายอย่างหนักต่อถนนและรางรถไฟ เช่นเดียวกับเหตุเพลิงไหม้ในหลายพื้นที่ และเขื่อนพังหลายบ้านเรือนราว ๔.๔ ล้านหลังคาเรือน ทางตะวันออกเฉียงเหนือของญี่ปุ่นไม่มีกระแสไฟฟ้าใช้ และอีกกว่า ๑.๕ ล้านคนไม่มีน้ำใช้ เครื่องกำเนิดไฟฟ้าหลายเครื่องไม่สามารถใช้งานได้ และเครื่องปฏิกรณ์นิวเคลียร์อย่างน้อยสามเครื่องได้รับความเสียหาย เนื่องจากแก๊สไฮโดรเจนที่เกิดขึ้นในอาคารเครื่องปฏิกรณ์ชั้นนอก และยังได้มีการประกาศสถานการณ์ฉุกเฉินเนื่องจากโรงไฟฟ้านิวเคลียร์ฟูกูชิมะไดอิจิได้ระเบิดขึ้นในช่วง ๒๔ ชั่วโมงหลังเหตุการณ์แผ่นดินไหวครั้งแรก อย่างไรก็ตามแรงระเบิดในพื้นที่ไม่มีกัมมันตรังสีปะปนอยู่ ประชาชนซึ่งอยู่อาศัยในรัศมี ๒๐ กิโลเมตร รอบโรงไฟฟ้านิวเคลียร์ฟูกูชิมะไดอิจิ และรัศมี ๑๐ กิโลเมตร รอบโรงไฟฟ้านิวเคลียร์ฟูกูชิมะไดอิจิ ก็ถูกสั่งให้อพยพออกจากพื้นที่ทันที

ปรากฏการณ์ทางธรณีวิทยา

แผ่นดินไหวครั้งนี้เกิดขึ้นโดยแผ่นเปลือกโลกแปซิฟิกมุดตัวลงใต้แผ่นเปลือกโลกฮอนชูเหนือ ซึ่งแผ่นเปลือกโลกแผ่นใดที่เกิดปรากฏการณ์ในลักษณะดังกล่าวนี้ยังเป็นที่ถกเถียงกันอยู่ในหมู่นักวิทยาศาสตร์ แผ่นเปลือกโลกแปซิฟิกซึ่งเคลื่อนที่ด้วยอัตรา ๘-๙ เซนติเมตรปี ลาดลงไปใต้แผ่นเปลือกโลกซึ่งรองรับฮอนชู และปลดปล่อยพลังงานมหาศาลออกมาก การเคลื่อนไหวนี้ดึงแผ่นเปลือกโลกที่อยู่ข้างบนลง จนกระทั่งเกิดการสะสมความเครียดความเค้นมากพอที่จะเกิดเหตุการณ์แผ่นดินไหวขึ้น การแตกและการเลื่อนของแผ่นเปลือกโลกทำให้ระดับน้ำทะเลเพิ่มสูงขึ้นหลายเมตร แผ่นดินไหวความรุนแรงระดับนี้โดยปกติแล้วจะมีความยาวของรอยเลื่อนอย่างน้อย ๔๘๐ กิโลเมตร และมักเกิดขึ้นโดยมีพื้นผิวยรอยแยกค่อนข้างตรงและยาว เพราะรอยต่อแผ่นเปลือกโลกและเขตมุดตัวในพื้นที่ของรอยเลื่อนไม่ตรง ความรุนแรงของแผ่นดินไหวครั้งนี้มีขนาดเกิน ๘-๕ ริกเตอร์ ซึ่งผิดปกติ และสร้างความประหลาดใจแก่นักแผ่นดินไหววิทยาบางคน พื้นที่ศูนย์กลางแผ่นดินไหวขยายจากนอกชายฝั่งจังหวัดอิวาเตะไปจนถึงนอกชายฝั่งจังหวัดอิบารากิ สำนักงานอุตุนิยมวิทยาญี่ปุ่นกล่าวว่าแผ่นดินไหวอาจทำให้เขตรอยเลื่อนแตกออกจากอิวาเตะถึงอิบารากิ โดยมีความยาว ๕๐๐ กิโลเมตร และกว้าง ๒๐๐ กิโลเมตร การวิเคราะห์นี้แสดงให้เห็นว่าแผ่นดินไหวนี้ประกอบด้วยชุดเหตุการณ์สามอย่าง ประกอบกัน โดยแผ่นดินไหวอาจมีกลไกคล้ายคลึงกับแผ่นดินไหวใหญ่เมื่อปี พ.ศ. ๑๔๑๒ โดยมีขนาดคลื่นพื้นผิวที่ ๘.๖ ริกเตอร์ ซึ่งได้ก่อให้เกิดคลื่นสึนามิขนาดใหญ่เช่นกันกับแผ่นดินไหวใหญ่ที่ก่อให้เกิดคลื่นสึนามิอันหฤโหดล่มพื้นที่ชายฝั่งซานริจูกูเมื่อปี พ.ศ. ๒๔๓๙ และ พ.ศ. ๒๔๘๖





วิกฤตการณ์เหตุการณ์แผ่นดินไหวทำให้ผู้คนจำนวนมากต้องอพยพออกจากบ้านเรือนและย้ายถิ่นฐาน ซึ่งผู้อพยพมีจำนวนสูงถึง ๓๔๑,๔๑๑ คน ผู้รอดชีวิตจากเหตุการณ์แผ่นดินไหวบางส่วนเสียชีวิตในศูนย์อพยพและเสียชีวิตในระหว่างการอพยพ ศูนย์อพยพจำนวนมากพยายามจัดหาอาหารให้แก่ผู้อพยพ แต่ก็ยังประสบกับปัญหาเรื่องอุปกรณ์ทางการแพทย์ไม่เพียงพอ

การขาดแคลนเชื้อเพลิงทำให้การปฏิบัติการบรรเทาสาธารณภัยเกิดความล่าช้า ในสัปดาห์แรกหลังเหตุการณ์แผ่นดินไหว เสบียงอาหาร น้ำ และยาไม่สามารถส่งถึงผู้ประสบภัยได้ เพราะขาดแคลนเชื้อเพลิงและสภาพประชาชนที่ไม่อพยพถูกจำกัดอาหารจนถึงปลายเดือนมีนาคม พ.ศ. ๒๕๕๔ ผู้อพยพบางคนได้รับอาหารเพียงหนึ่งมื้อต่อวันเท่านั้น ผู้ประสบภัยพิบัติมีความต้องการที่พักอาศัยชั่วคราว ขณะที่รัฐบาลญี่ปุ่นพยายามนำผู้อพยพบางส่วนออกจากศูนย์อพยพขนาดใหญ่

ปลายเดือนกรกฎาคม พ.ศ. ๒๕๕๔ ผู้อพยพในญี่ปุ่นทั้งหมดมีจำนวน ๔๗,๐๖๓ คน โดยมีส่วนหนึ่งจำนวน ๑๒,๙๐๕ คน อาศัยอยู่ในศูนย์อพยพสาธารณะ และอีกจำนวน ๑๙,๙๑๔ คน อาศัยอยู่ในโรงแรม หน่วยที่พักอาศัยชั่วคราว ๕๖,๐๘๑ หน่วย คิดประมาณการเป็น ๘๘ เพอร์เซ็นต์ ของจำนวนที่พักตามแผนได้สร้างเสร็จแล้ว และได้จัดให้ผู้อพยพย้ายเข้าไปอยู่ในที่พักอาศัยชั่วคราวแล้วประมาณ ๗๓ เพอร์เซ็นต์



การรับมือเหตุการณ์แผ่นดินไหวและคลื่นสึนามิในภูมิภาคโทโฮกุ

เมืองคามายชิได้รับผลกระทบอย่างหนักจากเหตุการณ์แผ่นดินไหวและคลื่นสึนามิในภูมิภาคโทโฮกุ คลื่นสึนามิที่มีความสูง ๔.๓ เมตร (๑๔ ฟุต) ได้ข้ามผ่านกำแพงป้องกันสึนามิของเมืองไปได้ มีผู้เสียชีวิตและสูญหายไปประมาณ ๑,๒๕๐ คน อย่างไรก็ตามปรากฏว่านักเรียนที่ไปโรงเรียนไม่มีผู้ใดเสียชีวิต ยกเว้นนักเรียนที่หยุดเรียนในวันนั้น ๕ คนที่เสียชีวิต

เด็กนักเรียนชั้นมัธยมศึกษาและประถมศึกษาที่รอดชีวิตจากสึนามิกลุ่ม

จากการสัมภาษณ์โรงเรียนมัธยมศึกษาตอนต้นคาไมชิ ฮิเกชิ (Kamaishi Higashi) และโรงเรียนประถมศึกษาอุโนสุมาอิ (Unosumai)

ในวันที่ ๑๑ มีนาคม พ.ศ. ๒๕๕๔ เวลา ๑๔.๔๖ น. ทั้งสองโรงเรียนได้รับรู้ถึงการสั่นสะเทือนอย่างรุนแรง ตอนที่เกิดแผ่นดินไหว ซึ่งเป็นช่วงเวลาที่เสร็จสิ้นการเรียนการสอนในวันนั้นของโรงเรียนมัธยมศึกษาตอนต้น แต่ยังมีนักเรียนบางคนอยู่ที่โรงเรียนเพื่อทำกิจกรรมของชมรมในสนามกีฬาของโรงเรียน และกระจัดกระจายกันอยู่ตามสถานที่ต่างๆ ภายในโรงเรียน และในส่วนของโรงเรียนประถมศึกษา เป็นช่วงที่นักเรียนเตรียมตัวกลับบ้าน มีเด็กนักเรียนจำนวนมากกำลังรออยู่ในอาคารของโรงเรียน

ในระหว่างช่วงกลางของการสั่นสะเทือนอย่างรุนแรง รองผู้อำนวยการของโรงเรียนมัธยมศึกษาตอนต้น ได้ประกาศเสียงตามสายของโรงเรียนสั่งการให้นักเรียนทั้งหมดอพยพ แต่ก็เกิดแผ่นดินไหวและเกิดไฟฟ้าดับ จึงทำให้ไม่สามารถใช้เสียงตามสายได้ จึงเรียกนักเรียนที่อยู่ในสนามให้อพยพโดยใช้โทรโข่ง



แต่นักเรียนส่วนใหญ่ก็รับรู้ถึงการสั่นสะเทือนรุนแรงของแผ่นดินไหวว่าไม่ใช่ “เรื่องธรรมดา” แต่ละคนจึงเตรียมความพร้อมรับมืออย่างดีที่สุดเพื่อที่จะดูแลตัวเอง หลังจากที่มีการสั่นสะเทือนหยุด ทุกคนได้มารวมตัวกันที่สนามของโรงเรียน จากนั้นครูคนหนึ่งหันไปทางนักเรียน และพูดว่า “หนีกันเถอะ” สมาชิกของชมรมกีฬาและนักเรียนทั้งหมดได้เริ่มวิ่งไปยังศูนย์อพยพ (อาคารสังคมสงเคราะห์ที่มีชื่อว่า Gozaisho-No-Sato) ที่ได้กำหนดให้เป็นศูนย์อพยพไว้แล้ว ฝ่ายโรงเรียนประถมศึกษาได้เตรียมความพร้อมรับกับสึนามิที่กำลังจะมาถึง โดยให้เด็กนักเรียนทั้งหมดย้ายไปอยู่ที่ชั้น ๓ ของอาคารเรียน แต่พอเห็นสภาพการอพยพของนักเรียนมัธยมศึกษาตอนต้น จึงตัดสินใจหนีไปนอกโรงเรียนทันที กลุ่มนักเรียนของโรงเรียนมัธยมศึกษาตอนต้น Kamaishi Higashi จึงกลายเป็นผู้นำการอพยพของเด็กนักเรียนโรงเรียนประถมศึกษา Unosumai พวกนักเรียนประถมศึกษาได้ตามนักเรียนมัธยมศึกษาตอนต้นไป และเริ่มวิ่งไปยัง Gozaisho-No-Sato



เมื่อนักเรียนประถมศึกษาและมัธยมศึกษา
ตอนต้นวิ่งไปถึง Gozaisho-No-Sato ได้เรียกแถว
และตรวจสอบจำนวนนักเรียน การอพยพผ่านไปด้วยความ
ปลอดภัย แต่ผู้ดูแล Gozaisho-No-Sato และ
นักเรียนกลุ่มหนึ่งได้พบว่าหน้าผาภูเขาหลังอาคารเรียน
เกิดถล่มลงมา นักเรียนจึงบอกครูว่า “ที่นี่ก็อันตราย
พวกเราอพยพไปที่สูงกว่านี้กันเถอะ” ครูโรงเรียน
มัธยมศึกษาตอนต้น Kamaishi Higoshi ได้ตรวจสอบว่า
จะสามารถอพยพไปยังอาคารพยาบาลสงเคราะห์
ที่สูงกว่านี้ได้หรือไม่ ทันทีที่ตรวจสอบว่าสามารถ
อพยพได้ นักเรียนชั้นประถมศึกษาและมัธยมศึกษา
ตอนต้นจึงออกวิ่งอีกครั้งจนถึงที่สูง

แม้เวลาจะผ่านไปนานแล้วก็ตามทุกครั้ง
หลังจากที่เกิดแผ่นดินไหว นักเรียนมัธยมศึกษาตอนต้น
ได้ทำตามที่มีก๊อปปี้ช่วยเหลือในการอพยพ คือ
จูงมือนักเรียนชั้นประถมศึกษา และในระหว่างอพยพ
ได้อุ้มเด็กอนุบาลไปพร้อมๆ กับคันรถเข็นที่ให้เด็กนั่ง
พี่เลี้ยงเด็กเล็กของสถานที่ดูแลเด็กเล็ก ที่อพยพ
ได้ตรวจสอบเด็กนักเรียนเหล่านั้น โดยนักเรียน
ได้ทำตามที่ถูกสอนมาให้แสดงบทบาทเป็น “ผู้ช่วยเหลือ”
อุ้มเด็กเล็กด้วยกันกับพี่เลี้ยงเด็ก



Source: <http://www.ce.gunma-u.ac.jp/bousai/research02.html>

ภาพโรงเรียนมัธยมศึกษาตอนต้น Kamaishi Higashi ที่ได้รับความเสียหายจากสึนามิ

โรงเรียนมัธยมศึกษาตอนต้น Kamaishi Higashi ได้แสดงบทบาทที่เป็น “ผู้ช่วยเหลือผู้อื่น” ตามที่ถูกสอนในศูนย์อพยพ

นักเรียนรู้จักการปรับตัวเข้ากับศูนย์อพยพได้ โดยไม่ต้องรอรับคำสั่งการจากใคร นักเรียนทำความสะอาดทุกเช้า ทำให้ชาวบ้านและนักเรียนที่อพยพมาจากที่อื่นได้เห็นและทำตาม

โรงเรียนมัธยมศึกษาตอนต้น Kashi เป็นที่ที่ซึ่งนักเรียนอพยพไปอยู่นั้น เป็นสถานที่ที่ห่างไกลจากชุมชน นักเรียนที่สามารถจะติดต่อกับครอบครัวได้ ก็ได้ย้ายกลับไปหาครอบครัว ในระหว่างนั้นอาจมีความยุ่งยากในการที่ครอบครัวและญาติพี่น้อง จะตรวจสอบว่าพวกเขาปลอดภัยหรือไม่ นักเรียนจึงได้ช่วยกันทำรายชื่อของชาวบ้านที่อยู่ในศูนย์อพยพ เพื่อแจ้งให้ครอบครัวที่กำลังตามหาทราบ โดยเรียกกิจกรรมนี้ว่า กิจกรรม East Rescue เริ่มทำหลังจากที่เกิดภัยพิบัติในวันที่ ๔



กิจกรรม East Rescue (โรงเรียนมัธยมศึกษา ตอนต้น Kamaishi Higashi)

โรงเรียนได้ฝึกการจัดการภัยพิบัติให้กับนักเรียน
ทั้งหมดในโรงเรียน เรียกว่าเป็น “East Rescue” โดยมี
วัตถุประสงค์ที่ไม่เพียงแต่จะ “รักษาชีวิตของตนเอง”
เท่านั้น แต่ยังสร้างจิตสำนึก “จากผู้ถูกช่วยเหลือ
ให้เป็นผู้ที่ช่วยเหลือผู้อื่น” และหนึ่งในกิจกรรมนั้น
คือการอบรมภาคปฏิบัติเพื่อให้มีความรู้และเทคนิค
ที่จะเป็น “ผู้ช่วยเหลือผู้อื่น” ในขณะที่เกิดภัย
ซึ่งจะเป็นอาสาสมัครป้องกันภัย

เดิมกิจกรรมนี้เป็นกิจกรรม Volunteer-East
ที่อุทิศตนให้ชุมชน ซึ่งแกนนำนักเรียนจัดขึ้น และได้นำ
เรื่องการจัดการภัยพิบัติมาสอนปีละครั้ง โดยคัดเลือก
หนึ่งกิจกรรมจากกิจกรรมต่างๆ และดำเนินการ
ในรูปแบบการเข้ารับฝึกอบรม ดังนี้



การฝึกซ้อมป้องกันอัคคีภัย



การปฐมพยาบาล



การเคลื่อนย้ายฉุกเฉิน



การทำแผนที่เสี่ยงภัย



การแจกจ่ายอาหารฉุกเฉิน



แจกแผ่นพับการจัดการภัยพิบัติ
ด้านความปลอดภัย



การทำความสะอาดอนุสาวรีย์หินสีนามิ



การสร้างเปลเคลื่อนย้ายคนเจ็บด้วยไม้ไผ่



ฝึกการช่วยชีวิตในน้ำ



โรงเรียนมัธยมศึกษาตอนต้น Kamaishi Higashi ได้รับรางวัลยอดเยี่ยมของ “การประกวดการจัดการภัยพิบัติ” ๒ ปีติดต่อกัน คือ ในปี พ.ศ. ๒๕๕๒ และ พ.ศ. ๒๕๕๓ กิจกรรมที่ได้รับความนิยมมากที่สุดคือ การที่นักเรียนทั้งหมดของโรงเรียนจัดทำคู่มือความปลอดภัย และแจกให้กับชุมชน หรือแม้กับอธิบายรายละเอียดของกิจกรรมไปด้วย

จัดทำ DVD เพื่อสร้างความตระหนักถึงการจัดการภัยพิบัติจากสึนามิ “Tendenko Rangers” (โรงเรียนมัธยมศึกษาตอนต้น Kamaishi Higashi)

การทำกิจกรรมเพื่อที่ถ่ายทอดสิ่งที่ตนเองเรียนมาให้กับคนอื่น โดยเน้นให้ความรู้ในการอพยพผ่านกิจกรรม East Rescue โดยจัดทำเป็น DVD เพื่อสร้างความตระหนักถึงการจัดการภัยพิบัติจากสึนามิ มีเนื้อหาที่เข้าใจง่ายต่อการเตรียมตัวในชีวิตประจำวัน และเตรียมความพร้อมในการเตรียมตัวอพยพอย่างปลอดภัยจากสึนามิ โดยที่นักเรียนจะแปลงกายเป็น “Tendenko Rangers”



Tendenko 1st
หนีขึ้นไปโดยพื้นที่เป้าหมายเป็นที่สูง



Tendenko 2nd
เตรียมความพร้อมในชีวิตประจำวัน



Tendenko 3rd
พูดคุยกับครอบครัวไว้ก่อนตอนปกติ ถึงศูนย์อพยพและสถานที่นัดหมาย

กิจกรรมฝึกอบรมการอพยพร่วมกันของโรงเรียนประถมศึกษาและมัธยมศึกษาตอนต้น (โรงเรียนประถมศึกษา Unosumai และโรงเรียนมัธยมศึกษาตอนต้น Kamaishi Higashi)

เนื่องจากทั้งสองโรงเรียนนั้นตั้งอยู่ในสถานที่ที่มีความเป็นไปได้สูงที่จะเกิดสึนามิเพราะที่ตั้งอยู่ใกล้กับชายฝั่งทะเล ดังนั้นในกรณีที่ถูกเตือนจึงจำเป็นต้องอพยพไปนอกโรงเรียน แต่เนื่องจากไม่มีที่สูงใกล้ๆ โรงเรียนที่จะรับนักเรียนทั้งหมดได้ ดังนั้น

จึงต้องอพยพนักเรียนไปยังสถานที่ที่ห่างไกลออกไป นอกจากนั้นแล้วเส้นทางอพยพนั้นก็ยังมีเพียง ๑ เส้นทางเท่านั้น และยังเป็นถนนที่แคบ ในขณะที่เด็กนักเรียนอพยพ หากมีรถยนต์ผ่านไปมากก็จะเกิดความโกลาหลได้ ดังนั้นจึงได้ทำการซ้อมอพยพทั้งสองโรงเรียนด้วยกัน โดยให้นักเรียนได้เดินเป็นแถว รวมทั้งตรวจสอบวิธีการช่วยเหลือในระหว่างการอพยพว่านักเรียนมัธยมศึกษาตอนต้นได้ช่วยเหลือเด็กนักเรียนชั้นประถมศึกษาอย่างไร ซึ่งเป็นหนึ่งในกิจกรรมที่ทำตามปรัชญาโรงเรียนที่ว่า “ผู้ที่ได้รับการช่วยเหลือจากผู้อื่นเป็นผู้ที่ช่วยเหลือผู้อื่น”





อพยพไปยังที่สูง



ช่วยเหลือเด็กที่เล็กกว่าโดยใช้รถเข็น



แถวของนักเรียนทั้งหมด

บ้านอพยพหนีภัยสึนามิของเด็ก (โรงเรียนประถมศึกษา Unosumi และโรงเรียนมัธยมศึกษาตอนต้น Kamaishi Higashi)

เนื่องจากบริเวณรอบๆ โรงเรียนมีบริเวณกว้าง ติดทะเล ในกรณีที่เกิดแผ่นดินไหวในช่วงเวลาที่เด็กๆ ไป-กลับจากโรงเรียน พวกเด็กๆ จะต้องตัดสินใจว่า ควรจะอพยพไปที่ไหนด้วยตนเอง กิจกรรม **จัดทำแผนที่อพยพจากสึนามิของชุมชน** ขึ้นอยู่กับสถานที่ที่ใช้ในสถานการณ์อพยพของเด็กๆ เช่น กรณีที่คุณย้อพยพอยู่ไกล หรือคุณย้อพยพที่เด็กเล็กไม่สามารถตัดสินใจเดินทางได้ด้วยตนเอง เป็นต้น

กิจกรรมนี้ต้องอาศัยความร่วมมือจากชุมชน โดยการประกาศแจ้งรับสมัครบ้านครอบครัวที่ปลอดภัย ประกาศให้เป็นบ้านอพยพจากสึนามิของเด็กๆ ที่สามารถให้ความช่วยเหลือในการอพยพของเด็กๆ เมื่อเกิดเหตุฉุกเฉิน สิ่งนี้เป็นมาตรการหนึ่งที่จะประชาสัมพันธ์เผยแพร่การจัดการภัยพิบัติจากสึนามิในชุมชนได้ และได้ถูกนำไปใช้กันอย่างแพร่หลายในการป้องกันอาชญากรรมในญี่ปุ่น ในกรณีที่เกิดสึนามิภายหลังจากการเกิดแผ่นดินไหว และไม่รู้ว่าจะอพยพไปไหนดี “บ้านอพยพหนีภัยสึนามิของเด็กในชุมชน” จึงเป็นที่รองรับได้เป็นอย่างดี



<http://www.coastai.jp/tj/index.php>

ป้ายสัญลักษณ์แสดงบ้านพัก
สำหรับการอพยพหนีภัยสึนามิในชุมชน

แนวคิดที่สำคัญคือ “นักเรียนต้องอพยพทันทีที่มีการสั่นสะเทือน” และ “เพื่อให้มีประสบการณ์ในการอพยพของคนในครอบครัว” กิจกรรมนี้ได้เริ่มดำเนินการในเดือนมีนาคม พ.ศ. ๒๕๕๒ ซึ่งมีครอบครัวในชุมชนให้ความร่วมมือ จำนวน ๘๓ ครอบครัว โดยติดสติ๊กเกอร์ป้ายสัญลักษณ์ข้างบนนี้ที่หน้าบ้าน

http://en.wikipedia.org/wiki/2011_T%C5%8Dhoku_earthquake_and_tsunami

http://en.wikipedia.org/wiki/Aftermath_of_the_2011_T%C5%8Dhoku_earthquake_and_tsunami

<http://www.ce.gunma-u.ac.jp/bousai/research02.html>



คำศัพท์เกี่ยวกับภัยพิบัติที่ควรรู้

Aftershock	แผ่นดินไหวเล็กน้อยที่เกิดหลังจากแผ่นดินไหวรุนแรง
Cliff Failure	หินพังทลาย
Debris Flow	ดินไหล
Disaster	ภัยพิบัติ
Disaster Imagination Game	เกมจินตนาการภัยพิบัติ
Earthquake	แผ่นดินไหว
El Nino	ปรากฏการณ์ที่น้ำทะเลมีอุณหภูมิสูงขึ้นอย่างผิดปกติ
Emergency	ภาวะฉุกเฉิน
Evacuation Drill	การซ้อมอพยพ
Evacuation Route	เส้นทางอพยพหนีภัย
Fault	รอยเลื่อน
Flash Flood	น้ำท่วมฉับพลัน, น้ำป่าไหลหลาก
Flood	น้ำท่วม หรืออุทกภัย
Global Warming	ภาวะโลกร้อน
Greenhouse Effect	ภาวะเรือนกระจก
Hazard Map	แผนที่เสี่ยงภัย



Inland Flood	น้ำท่วมขัง
Landslide	ดินโคลนถล่ม
Land Creep	ดินคืบ
La Nina	ปรากฏการณ์ที่ตรงกันข้ามกับเอลนีโญ คืออุณหภูมิผิวน้ำทะเลในบริเวณมหาสมุทรแปซิฟิก ใกล้เส้นศูนย์สูตรเกิดการแปรปรวน ส่วนใหญ่จะเย็นขึ้นกว่าปกติ
Prone	โอกาส หรือแนวโน้ม
Rain Gauge	เครื่องวัดปริมาณน้ำฝน
River Flood	น้ำล้นตลิ่ง
Richter	มาตราวัดขนาดแผ่นดินไหวจะบอกถึงบริเวณพลังงาน ซึ่งปลดปล่อยออกมาที่ศูนย์กลางแผ่นดินไหว
Storm	พายุ वादภัย
Survival Kit	กระเป๋าบรรจุอุปกรณ์ยังชีพฉุกเฉิน
Tsunami	คลื่นท่าเรือ หรือคลื่นชายฝั่ง
Warning Siren	สัญญาณเตือนภัย
Watershed	พื้นที่รับน้ำ



บรรณานุกรม

สื่อสิ่งพิมพ์

กรมทรัพยากรธรณี. ความรู้เกี่ยวกับคลื่นยักษ์สึนามิ (ออนไลน์). แหล่งที่มา : <http://www.dmr.go.th/tsunami2.php> (๑๑ เมษายน ๒๕๕๔)

คณะกรรมการการศึกษาขั้นพื้นฐาน. สำนักงาน. กระทรวงศึกษาธิการ. หนังสือประกอบการเรียนรู้เพื่อเตรียมความพร้อมเผชิญสถานการณ์ภัยพิบัติทางธรรมชาติ เรื่อง สึนามิ. พิมพ์ครั้งที่ ๒. กรุงเทพฯ : ชาร์เน็การพิมพ์, ๒๕๕๙.

_____ คู่มือจัดการเรียนรู้ประกอบหนังสือเรียน เพื่อเตรียมความพร้อมเผชิญสถานการณ์ภัยพิบัติทางธรรมชาติ เรื่อง สึนามิ. พิมพ์ครั้งที่ ๒. กรุงเทพฯ : ชาร์เน็การพิมพ์, ๒๕๕๙.

_____ หนังสือประกอบการเรียนรู้ เพื่อเตรียมความพร้อมเผชิญสถานการณ์ภัยพิบัติทางธรรมชาติ เรื่อง อุทกภัย. พิมพ์ครั้งที่ ๑. กรุงเทพฯ : ชาร์เน็การพิมพ์, ๒๕๕๙.

_____ คู่มือจัดการเรียนรู้ประกอบหนังสือเรียน เพื่อเตรียมความพร้อมเผชิญสถานการณ์ภัยพิบัติทางธรรมชาติ เรื่อง อุทกภัย. พิมพ์ครั้งที่ ๑. กรุงเทพฯ : ชาร์เน็การพิมพ์, ๒๕๕๙.

_____ หนังสือประกอบการเรียนรู้เพื่อเตรียมความพร้อมเผชิญสถานการณ์ภัยพิบัติทางธรรมชาติ เรื่อง ดินถล่ม. พิมพ์ครั้งที่ ๑. กรุงเทพฯ : ชาร์เน็การพิมพ์, ๒๕๕๙.

_____ คู่มือจัดการเรียนรู้ประกอบหนังสือเรียน เพื่อเตรียมความพร้อมเผชิญสถานการณ์ภัยพิบัติทางธรรมชาติ เรื่อง ดินถล่ม. พิมพ์ครั้งที่ ๑. กรุงเทพฯ : ชาร์เน็การพิมพ์, ๒๕๕๙.

Donald Hyndman and David Hyndman. *Natural Hazards and Disasters*. Brooks/Cole. Cengage Learning, 2011.

วีดิทัศน์

๑. “เรื่อง เกิดภัยพิบัติทางธรรมชาติขึ้นรุนแรงแล้วจะปฏิบัติอย่างไร”

๒. “เตรียมรับมือแผ่นดินไหวในบ้าน”

๓. “แนวโน้มการเกิดภัยพิบัติในประเทศไทย”

ผลิตโดยสำนักงานมูลนิธิสภาเตือนภัยพิบัติแห่งชาติ ๙๖/๓๔ หมู่ ๑๒ ถนนพหลโยธินซอย ๓ แขวงศาลาธรรมสพน์ เขตทวีวัฒนา กรุงเทพฯ ๑๐๑๓๐

อินเทอร์เน็ต (Internet)

<http://www.disater.go.th/www.nirapai.com>

<http://www.tungsong.com/nakomsrithamrat>

http://www.wikipedia.org/wiki/2011_T%C5%8Dhoku_earthquake_and_tsunami

<http://www.ce.gunma-u.ac.jp/bousai/research02.html>

<http://www.coastal.jp/ttjt/index.php>

<http://www.news.mthai.com>

<http://www.thaigoodview.com>



คณะผู้จัดทำ

คณะที่ปรึกษา

นายชินภัทร ภูมิรัตน
นางเบญจลักษณ์ น้าฟ้า
นางสาววิณา อัศวธรรม
นางสุกัญญา งามบรรจง
Mr.Onodera Jun

เลขาธิการคณะกรรมการการศึกษาขั้นพื้นฐาน
รองเลขาธิการคณะกรรมการการศึกษาขั้นพื้นฐาน
ผู้อำนวยการสำนักวิชาการและมาตรฐานการศึกษา
ผู้เชี่ยวชาญด้านการพัฒนาสื่อและการเรียนรู้
JICA Expert

คณะกรรมการผู้จัดทำ

นายสมิทธ ธรรมสโรช
นายปราโมทย์ ไม้กลัด
นายธนพนธ์ เจริญวิมลนรกุล
นายทินกร ทาทอง
นายชูเกียรติ ไทยจรัสเสถียร
นายสิทธิกร ขวัญดี
นางศรารัตน์ ลีไพบูลย์

ประธานกรรมการมูลนิธิสภาเตือนภัยแห่งชาติ
รองประธานกรรมการมูลนิธิสภาเตือนภัยแห่งชาติ
ศูนย์เตือนภัยแห่งชาติ
กรมทรัพยากรธรณี
กรมอุตุนิยมวิทยา
กรมป้องกันและบรรเทาสาธารณภัย
สำนักวิชาการและมาตรฐานการศึกษา

บรรณาธิการที่ปรึกษา

นางสาวเยาวลักษณ์ เตียรณบรรจง

สำนักวิชาการและมาตรฐานการศึกษา

บรรณาธิการ

นางศรารัตน์ ลีไพบูลย์
นางบุญเรือน พุกสวัสดิ์
นายปรีชา หมั่นคง
นางสาวอุทิน จังวิเศษพงศ์

สำนักวิชาการและมาตรฐานการศึกษา
สำนักวิชาการและมาตรฐานการศึกษา
สำนักวิชาการและมาตรฐานการศึกษา
สำนักวิชาการและมาตรฐานการศึกษา

ออกแบบรูปเล่มและเขียนภาพประกอบ

นางศรารัตน์ ลีไพบูลย์

สำนักวิชาการและมาตรฐานการศึกษา





ประกาศสำนักงานคณะกรรมการการศึกษาขั้นพื้นฐาน
เรื่อง อนุญาตให้ใช้สื่อการเรียนรู้ในสถานศึกษา

ด้วยสำนักงานคณะกรรมการการศึกษาขั้นพื้นฐาน ได้จัดทำหนังสืออ่านเพิ่มเติม เรื่อง ภัยพิบัติทางธรรมชาติ ระดับประถมศึกษาและมัธยมศึกษา สำหรับใช้จัดการเรียนรู้ ตามหลักสูตรแกนกลางการศึกษาขั้นพื้นฐาน พุทธศักราช ๒๕๕๑ จึงอนุญาตให้ใช้หนังสือนี้ ในสถานศึกษาได้

ประกาศ ณ วันที่ ๑๖ มกราคม พ.ศ. ๒๕๕๖

(นายชินภัทร ภูมิรัตน)

เลขาธิการคณะกรรมการการศึกษาขั้นพื้นฐาน



